京城日報

福澤全集　豫約募集

福澤先生は西文移植の第一人者であり、日本思想界の先覺者であり、現代文化の一大恩人である。其卓抜なる識見と雄大なる筆力とは、啻に因襲的舊日本の宿弊を排除して、獨立自由の新天地を開拓せるに止まらず、其眞理原則に立脚して、倫理を兼ね學俗を通ずる、懇到切實なる立論は、自から万世不滅の活力を有して居る。

▲福澤全集　菊判大本　全十巻の提供▼

第一巻　緒言、華英通語、西洋事情、

第二巻　雷銃操法、西洋旅案内、條約十一國記、西洋衣食住、窮理圖解、洋兵明鑑、掌中萬國一覽、清英交際始末、英國議事院談、世界國盡、啓蒙手習之文、

第三巻　學問のすゝめ、童蒙敎草、寓言かたわ娘、改暦辨、帳合之法、第一文字之敎、第二文字之敎、文字之敎附錄、手紙之文、會議辨

第四巻　文明論之概畧、學者安心論、分權論、民間經濟錄、福澤文集

第五巻　通貨論、通俗民權論、通俗國權論前編、通俗國權論後編、民情一新、時事小言、時事大勢論、帝室論、德育如何、兵論、學問の獨立、全國徵兵論、通俗外交論

第六巻　日本婦人論、日本婦人論後編、品行論、士人處世論、男女交際論、日本男子論、尊王論、國會の前途、國會難局の由來、治安小言、地租論、實業論、丁丑公論、瘦我慢の說、女大學評論、新女大學、福澤先生浮世談、舊藩情

第七巻　福翁百話、福翁百餘話、福翁自傳

第八巻　福澤論集一（政治、外交）

第九巻　福澤論集二（經濟、軍事、敎育、道德、品行、宗敎、敎訓）

第十巻　福澤論集三（學術、處世、社會、雜說、漫言）

略規　▲申込金五圓▲毎月拂込金五圓▲一時拂込金四十八圓▲外に送料を要す▲刊行大正十四年十二月より毎月一冊十ヶ月完了

體裁　▲菊判天金總布製▲毎巻寫眞コロタイプ口繪挿入、極美本▲十ポイント組▲毎巻紙數六百餘頁

▲時事新報一万五千號記念出版▼

福澤全集の發行は當會社の至大なる名譽であると同時に、責任も亦甚大であることを痛感せずには居られない。共編輯に就ては時事新報社が全責任を以て完了せられ、發行に就ては當會社が空前の完美を期し、相俟つて此大事業の成果を社會に提供せんとするものである。

豫約申込　十月廿八日限　内容見本　申込次第進呈

東京市麹町區内幸町一丁目　國民圖書株式會社　電話銀座七八三・二八八八　振替東京五二二九八

日本童謡選集

カルピス製造會社募集當選作　定價壹圓五十錢　郵税八錢　中判　ポプリン製美本　新刊

我が國唯一の兒童自作の藝術集！

北原白秋氏選　葛原齒氏選　野口雨情氏選　西條八十氏選　山田耕作氏曲

吉江孤雁先生著　角笛のひゞき　童話集　三版　定價壹圓廿錢　郵税六錢　小型

加藤末吉先生著　その日〳〵の物語　全三冊　定價各貳圓五十錢　郵税各廿四錢　大型

關田華城先生著　青年美談　修養美談　五版　定價壹圓五十錢　郵税八錢　中型

鵜原鶴村先生著　世界天才異聞集　第三版　定價貳圓　郵税十錢　中型

生方敏郎先生著　山椒の粒　滑稽文學　參版　定價貳圓　郵税八錢　中型

有坂留藏先生著　象の欠伸　隨筆集　最新刊　定價貳圓　郵税八錢　中型

澤田和民博士著　日米非戰論　忽再版　定價壹圓五十錢　郵税八錢　中版

前東京高等商業學校長　坪野平太郎先生著　修養隨筆　叱牛録　定價貳圓　郵税十錢　新刊

聽け！この大人格者の大獅々吼！

谷口雅寮先生譯　如何にせば運命を支配し得る乎　三版　定價貳圓　郵税十錢　中型

二宮峰田先生譯　印度哲學　研心錄　ラマチャラカ著　三版　定價貳圓　郵税八錢　中型

實業之日本社編　警察活歴　血涙のあと　三版　定價壹圓七拾錢　郵税八錢　中型

河籍蘇北先生著　新しい政治制度の字引　四版　定價壹圓五十錢　郵税六錢　小型

田中孝一郎氏著　新しい外來語の字引　四版　定價壹圓五十錢　郵税六錢　小型

三浦觀樹將軍談　觀樹將軍縱横談　明治大正社會史　三版　定價貳圓　郵税八錢　中型

長谷川理學士著　天象と地象　三版　定價貳圓五十錢　郵税十貳錢　中型

稻葉法學士著　經濟と消費　三版　定價貳圓五十錢　郵税十貳錢　中型

背山文學士著　文藝と美術　三版　定價貳圓五十錢　郵税十貳錢　中型

文學士三並佳作先生著　新假名遣と常用漢字の字引　定價貳圓　郵税八錢　小型四六版六百八十余頁上製　新刊

眞の生活改善は先づ漢字の制限と假名遣ひの統一から

山本正三先生著　實用家庭科學　三版　定價貳圓五十錢　郵税八錢　中型

大高千代野氏著　模様編とスエター　三版　定價壹圓八十錢　郵税八錢　中型

アルキン女史著　美味しい洋食の拵へ方　三版　定價貳圓五十錢　郵税十錢　中型

白井女大教授著　疲勞回復十分間體操　三版　定價壹圓　郵税四錢　小型

長尾醫學博士著　小兒の家庭看護法　三版　定價壹圓六十錢　郵税八錢　中型

三田谷醫學博士著　子供を強くする爲に　五版　定價貳圓五十錢　郵税八錢　中型

尾崎芳太郎氏著　新しい子供服の裁縫　再版　定價參圓　郵税六錢　大型

中村八郎先生著　入學準備　英語解釋自在　再版　定價壹圓五十錢　郵税六錢　小型

中村八郎先生著　笑ひながら覺えられる　中等英文和譯　全五冊　定價各壹圓卅錢　郵税各六錢　小型

マーデン博士著　高橋良一先生譯　ハウ・ツウゲット註解　三版　定價壹圓五拾錢　郵税六錢　小型

發行所　東京京橋區南鍋町　實業之日本社

婦人煩悶解決號

大評判の主婦之友秋季特別號が出づ

發行早々の（お待兼ねの十月號が漸く發行しました）

▲煩悶を解決し自殺から救はれたる婦人の哀話

▲生さぬ仲の母の爲めに悩む若き娘の告白

▲義理の子供の爲めに悩む若き母の告白

▲中年婦人の戀愛に絡める煩悶問題

▲婦人相談所から見た現代婦人の煩悶

婦人間に大人氣の良人操縦の秘訣百ヶ條

某名士がわざと匿名を以て發表したもので、夫婦生活の機微をうがつた箴言であります。一旦家庭の平和を失つた夫婦でも、この百ヶ條の秘訣を應用すれば、直ちに圓滿な家庭に復歸すること請合です。今日到るところで、この良人操縦法の秘訣が大評判であります。

▲妻が有名になれば良人はナゼ不幸になるか（いろ〳〵實例を擧げて家庭に警告した大文字）

▲警察官の眼から見た誘惑に陷り易い婦人（誘惑から遁れたい方は、ぜひ是を御覧ください）

▲毛絲編物展覽會　ラヂオ展覽會（駿河臺に新築中の社屋完成第一の大展覽會で新社屋内の大講堂で開催します。出品は懸賞を以て募集します。詳細は十月號の誌上にございますから御覧ください）

▲少費用で出來る自動揚水法（必要に應じて水を自由に汲む便法）

▲太陽熱で燃料を節約の家庭（天然の太陽熱を巧妙に利用した設備）

▲九圓で出來る遠距離用ラヂオ（三百哩以上聞える受話裝置の作り方）

▲廿五圓で今秋流行の着物と帶（美しい流行柄の着物と帶が廿五圓で出來た）

▲百圓以内で出來る結婚式服（志賀博士令嬢も最近この式服で擧式）

（長篇小說）生に寄する波　作者は評判の加藤一夫氏で、性に目覺めた若き男女の不思議なる運命を物語る、大人氣の傑作小說であります。

（諧謔小說）女婿　有名な佐々木邦氏の傑作で、現代の花婿氣質と花嫁氣質を、例のユーモア化した面白きこと無類のものであります。

（史材小說）明暗の峠　人氣作者の白井喬二氏が苦心の作で、義理と戀との間に立つて、惱み苦む若き乙女を描いた近來大評判のものであります。

（繪畫物語）氷柱の金魚　名高き蕗谷虹兒氏が、自ら繪と文の兩道から、獨特の情熱のほとばしりを現はしたもので、特に女學生間に大人氣です。

▲魔術師夫妻と記者の珍問答（本誌記者）

▲女子運動家花形の面白い調（本誌記者）

▲自分の運命を自分で占ふ法（船井梅甫）

▲ヴァイオリン上達の十祕訣（杉山はせを）

▲久野女史の死んだ宿を訪ふ（茅野雅子）

▲手輕に治るニキビソバカス（家庭で作れる藥の調劑法まで發表す）

▲毛髪を美しくする祕訣發表（毛髪に關する一切の苦勞を除く妙法）

▲美しい銅七寶の素人製作法（藤井達吉氏が素人のために特別發表）

▲珍しい裁縫と編物澤山發表（例に依つて親切な記事を澤山發表す）

▲美味しい手輕料理法數十種（こしも本誌獨特の親切な料理法發表）

▲不景氣でも安全に利殖される公債と社債（家庭で安全に利殖のできる方法を評論に發表）

▲上品で收入の多い靴下飾刺繍内職の復活（中流家庭向の適當な内職が再び復活しました）

九州醫科大學事件　問題の教授の家庭探訪記

天下の大問題となつた福岡醫科大學の特診事件の裏面に伏在した家庭生活の腐敗墮落の眞相は、本誌特派記者が探査の結果こゝに發表されました。婦人の虛榮が如何に恐ろしき結果を招くか、社會的地位高き大學敎授の家庭に於ても尙ほ斯くの如き事實がある。

大評判（どうぞ直ぐお求めくださいませ）

▲妻のヒステリーに悩む夫の心得（妻の扱方に困じ果てゐる方があつたらぜひ御覧下さい。ヒステリーの妻は勿論）醫學博士　下田光造

▲初秋に多い赤痢の豫防と手當法（毎號大評判の記事で本號には時節柄赤痢の豫防法と手當法を發表御一讀ください）醫學博士　矢尾板誠策

▲肺病を全治する爲の根本的知識（肺病者ばかりでなく其看護の方に非常に歡迎されてゐる原博士獨特の新療法です）醫學博士　原榮

▲素人が妊娠を早く發見する方法（妊娠は早く發見せねばとんだ失敗をします。其むづかしい方法を發表したのが是）醫學博士　石崎仲三郎

▲不眠症者が手輕に出來る安眠法（安眠のできぬ人はありませんか、さういふ方の爲に親切に方法を示したのが此記事）醫學博士　太田正隆

▲今が始時の冷水摩擦の理想的方法（日本人に適する理想的の冷水摩擦法を發表したのはこれが最初で早く御覧下さい）醫學博士　大谷彬亮

特價金六拾錢　送料三錢（半年分參圓六十錢・一年分七圓廿錢　前金）

東京小石川區關口町　振替東京三三七八六　主婦之友社

中央工學校　十月七日第一學期始業　東京市神田區中猿樂町五

活動界の羅針盤　活動花形増刊　マキノ等持院　本日發賣　定價三十錢　發行元　東京芝區新堀町　花形社　振替東京六九五九〇

朝鮮火災保險會社　英國ニュージランド保險會社　東海生命保險相互會社　仁川代理店　河野竹之助

大引更に縮る

大阪引跡氣配

注目される鐵道局長の視察

鮮米積取紛糾

京城日報

總選擧の準備 現内閣に望む

一

今度の地方長官更迭は、可なり世人の注意を惹いた。總選擧の地ならしだらうといふのが、一般の見方である。先頃湯淺内務次官のやめた時から、今後の地方長官更迭は愈々これ迄より政黨的色彩を餘計に帶びるだらうと世人は思つてゐたからである。湯淺次官は憲政系の人であるが、官僚的良心を多分に持つてゐる、眞面目で正直でしかも小心翼々といつた性の事務家である。だから第一次加藤内閣に於ては、若槻系の色彩の左程濃厚でない知事は多くそのまゝにして、成るべく更迭を小規模に止めた。憲政會系の古手知事などが激昂しても一聯押ねつけてゐた政友會系統で、首のつながつたものも少くはなかつたが、それも政黨のためといふよりは、寧ろ湯淺次官の公平實職のお蔭であつた。憲政會の内部に、反湯淺熱の沸騰したことは勿論である。

二

憲政内閣が斃れた當時、湯淺次官は一所にやめやうとしたが、第二加藤内閣が成立して、辭表を返された。しかし湯淺氏は内心辭意を翻さなかつた。それは議會に於て、政友本黨から忠の門事件を糾彈された時から、深く責任感を静養されたのだと言はれるが、一つには、憲政會の單獨内閣に於ける自分の立場も考へたに相違ない。今迄は、協調内閣だから、憲政會もさう我儘は出來なかつた。それでさへ自分の遣り口は非難されたではないか。今後はどんな難題を持ち込むかも知れないと思ひもしたらう。現に今湯淺次官がやめたので、憲政會は『どんな難題』でも内務省へ持ち込めるやうになつたことは事實である。そこで今度の地方長官更迭が、政黨的色彩をハツキリ示したものと思はれてゐる。

三

しかも、それは、湯淺氏を餘り重く見過ぎた見解ではなからうか。政友會が湯淺氏の公平振りに不滿であつたことは、我等も能く知つてゐるが、その湯淺氏をして自由に公平振りを發揮させてゐたのは若槻内相であり、加藤首相である。若槻内相は湯淺氏の如き人格者を内務次官の要職に置いたのは既に加藤首相や若槻内相に、相當の考へがあつたからである。その相當の考へが、單獨内閣になつて果して變つたであらうか。もう今迄のやうな公平振りをしてゐる餘裕がなく遮二無二憲政會の黨勢擴張に突進しようといふ腹に、加藤若槻兩相がなつたであらうか。我等は輕々之を信じない。現に今度の更迭にしても、憲政會の都合のよいやうに地方長官を配置したものと、歴然と感ぜしめられど別に有能者を排斥して無能者に代へたといふことも無い。從つて非常に政黨的色彩を帶びてゐるといふことは、單に想像に止まつてゐる。

四

我等は現内閣の取柄と認めるのは、只惡いことをしないといふ點である。今迄の政黨内閣といふものは、隨分ひどい惡事を働いた。黨勢擴張のためにはすべてを犧牲にする傾向があつた。加藤内閣は綱紀肅正を標榜するだけ、その點は、餘程愼んでゐるやうに見えた。世人は協調で相互牽制するからだと言つてゐたが、我等は矢張り加藤首相始め憲政會の中心人物が、悪事の出來ない人達だから、と信じた。世人が加藤内閣の官僚臭を攻擊するのも、我等は一部分同感であり得ら、他面には、そこに加藤首相の苦心の存するのであり、黨人の不平を聞き流してゐるのは、綱紀肅正のために仕方があるまいとも思つた。何のかのと言ひ得ら、世人が加藤内閣を信用してゐるのも、惡いことをしないといふ一事である。その信用こそ現内閣が何處迄も失つてはならぬものである。單獨内閣に於ては一層その行動を慎まねばならぬ。

五

假りに來年解散があるとしても、地方長官の更迭などをして、それで總選擧に勝たうと思ふのが大間違ひである。清浦内閣の下に行はれた總選擧の結果を見たものは、もう我國でも選擧干渉の效果がない位のことは分つた筈である。昔は選擧となれば警察である。現内閣として何よりも輿論の味方を失つてはならぬ。國民的支持を失つてはならぬ。それが總選擧に準備する最善の方法である。小細工なんかやめた方がよい。」

簡單生命保險を 朝鮮にも實施す 植民政策上必要で 來秋から行ふべく協議中

【東京電報】現在植民地として簡易生命保險が實施されて居るのは關東州と南洋廳で關東州は人口二十五萬の内八萬六千の加入者があり南洋も着々加入しつゝあるが、新附の民に簡易保險を附すると云ふことは植民政策から云つても重大なので簡易保險局では今度朝鮮、樺太、臺灣に對しても之を實施することになり關係各官廳と協議を重ねて居る、而してその實施は簡保十周年を迎へる明年九月頃の豫定であるが、只問題なのは罪人や土人の死亡率で此の點は大分内地人と相違して居るから、それ相應に保險料も區別しなければならぬと云ふので目下此の點について調査中である、之に就て今井田簡易保險局長は語る『此問題は前から考究中で既に實施しなければならぬことであつたが今度は特に國策上實施を急いで居る譯である、之に依りて新附の民としての據ひも幾らか緩和されると思ふ、それで來秋の十周年記念を期して實施するつもりで調査して居るが、之は一遞信省の事業でなく國家植民政策上重大な意義を有するから是非來秋からやるつもりである』と

卻々生れ出ない 政友會の税制案 熟慮を要するので 作成は十月初旬とならう

【東京電報】政友會の望月總務、鳩田幹事長は十七日田中總裁を訪問して政友會の税制政策に付いて種々協議する處あつたが、其政綱政策は目下各特別委員會に於て研究を急ぎつゝあるも案の内容について種々議論があり未だ成案を得るに至らない、卽ち税制整理案の如きは政府は既に案を決定し又本問題は政黨協調決裂の題目となつた問題のものであるが、政友會が未だ成案を公表せぬのは甚だ無責任な事であつて其間に何等か不純な事情があるのではないかとの疑ひを抱く所以となる、因つて田中總裁は單に地租委讓に限らず國家の爲め是なりと信ずれば飽まで遂行の責任を負ふべく之れが遂行に當つての難關は眼中に置く必要なしとし、速かに種々なる政策案の決定を希望し望月前田兩氏に對しても其旨を繰返してゐるとの事である併し地租委讓問題は政友會としては厄介な問題であつて將來政友會が其局に當つた場合或は貴族院方面の反對によつて政變の題目となるを覺悟しなければならぬ、故に協調内閣を支持するに當り政友會は本問題を協調内閣の下に何とかして解決したい肚であつたが協調決裂の題目となつてしまつたので此の解決策の行惱みは此政綱政策の立案が進捗しない理由と見られる、勿論政友會が地租委讓を中止する事はないだらうが具體案の作成を了するのは十月初旬にならうとの事である

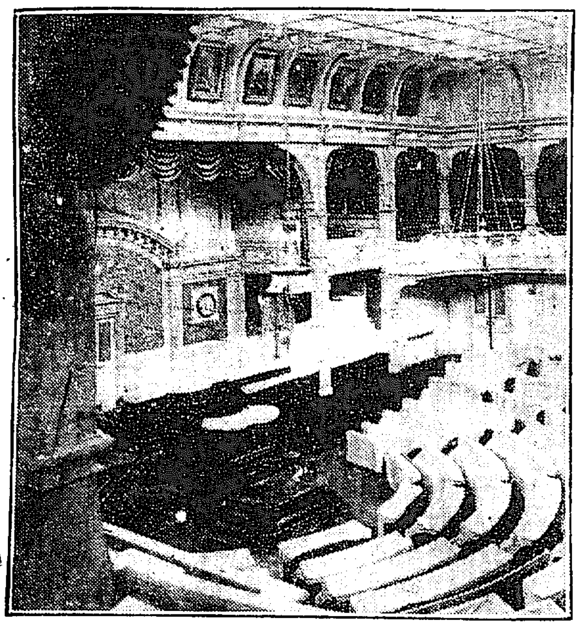
類燒した衆議院議場

けふは子規忌 ホトヽギス系を確立した 子規の倦まざる努力

明治俳壇中興の偉業を爲てた正岡子規は、明治卅五年の秋の今月今日、東京上根岸の自宅で大往生を遂げた。

糸瓜咲いて痰のつまりし佛かな
痰一斗糸瓜の水も間にあはず
一昨日の糸瓜の水も取らざりき

の辭世三句を遺して……。今年はその二十四周年、

今日 は全國津々浦々の俳壇で糸瓜忌、獺祭忌または子規忌と稱してその靈をまつる日である京城でも砧野句會、ゴチツク會、京城俳句會その他の各俳壇においてその靈をしのぶため盛大に催される筈。

子規は慶應三年九月十八日伊豫の松山に生れた、小中學では常に首席を占め、進んで帝大文科に入り中途退學して專ら俳諧に耽つた、そして明治二十六年奧羽行脚の後同二十八年日清役に從軍記者として

日本 新聞社から派遣されたが、旅順に滯在中病を得て還つたあと、病狀あまりに宜しくなかつたに拘らず、十數年、或は圖書館に或は知己の藏書をあさつて古今の俳句を分類記錄して倦まず、その原稿の量ついに身の丈の三倍にも達するに至つた。一方、著書に新聞雜誌に專念俳味の鼓吹につとめてゐるうち病かく〳〵に重く身動きもならなくなつてからも尙且つ筆を馳せて、いはゆる新派俳句の建設に沒頭して止まなかつた

斯う した子規生前の獻身的努力はつひに報はれないではゐなかつた。今日子規系といひホトヽギス系と稱する俳人が全國に跳梁して東洋の文壇に覇をとなへ俳壇空前の盛況を見るに至る淵源をなしたその功その德を追慕してけふの子規忌にあつまる各地俳人たちの眞摯な、そして敬虔な態度は見るから涙ぐましいほどのうれしさに胸がふさがる(寫眞は子規晩年の面影)

議場附近の建物

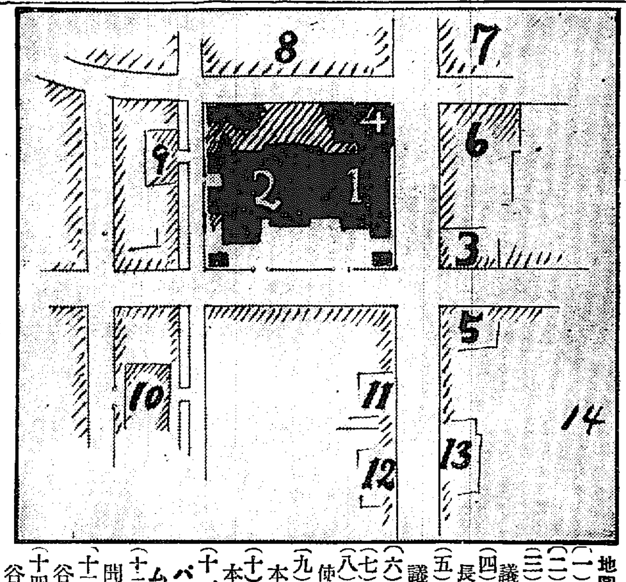

地圖說明
(一)貴族院 (二)衆議院 (三)貴族院議長官舍 (四)書記官長官舍 (五)衆議院議長官舍 (六)海軍省 (七)外務省 (八)露國大使館 (九)研究會本部 (十)憲政會本部 (十一)ジヤパンタイムス (十二)都新聞社 (十三)日比谷圖書館 (十四)日比谷公園

總工費が 六百七十萬圓 總督府新廳舍外部の 事業費は別に豫算を計上

總督府新廳舍は寺内伯が計畫した事業として、大正五年六月二十四日地鎭祭を行つてから寺内、長谷川兩總督時代を經過し現總督時代に及び此の間九ケ年四ケ月を要して此の頃漸く工程進み、來年一月には兎にも角にも引越の出來る程度までに漕付けて居る。一方これに要した經費も最初は豫定額三百萬圓であつたが、此の久しい間に歐洲戰爭も過ぎて物價騰貴、勞銀昂騰等幾多の苦心を重ね其費額も附屬建物其他の諸費四十萬圓を合算し總額六百六十七萬八千百五十七圓と云ふ巨額を

最初の倍額 を計上

するに至つて、今日では來年度に二十八萬八千三百二十三圓を支出するだけになつて居る。而して來年度に行ふべき工事は事務に直接必要のない食堂或は排水設備等で、尚は外部の事業としては玄關前の植樹、外柵、芝生類の外觀美の事業が殘されて居るが、これは現在の工事費とは全然別のもので、これに就ては更に豫算を計上せねばならぬことになつて居るがこれは來年度豫算には計上されない事業であるから、而して今の間取りの豫定としては

▲第一階 東側專賣局、内務局、建築課、西側財務局、官房の一部、新聞記者室
▲第二階 東側内務局、鐵道室、外事課、西側警務局、官房
▲第三階 東側、殖産局、土木課の一部、西側法務局、學務局、林調室
▲第四階 殖産局、山林、鑛務、土木改良課

となつて居り其他閣議室は大會議室正廳、二階正廳總督室、同秘書官室等をはさみ總監室等になつて居るが、尚大會議室には和田三造畫伯の壁畫も出來る筈で同畫伯は目下この作品にとりかゝつて居る筈である、斯くして總督府新廳舍も來年度二十八萬八千三百二十三圓の豫算を以て地鎭祭以來

十一ケ年目 に竣工

を見るに至り京城の天地に輪奐の美を添へる段取りとなつて居るのである。

第二貴革運動 近く勃發か 中川男立たん

【東京電報】多額議員互選規則施行細則の改正問題に關し目下貴族院各派では該改正問題に付き愼重調査中であるから來議會に於て當然喧しい問題となるであらうが、一部勅選議員の間には同問題を單なる法規の問題たるのみならず進んで多額議員の存廢問題卽ち院令の問題にまで論及せんとして居る向もあるやうであるが、然し現行院令は第五十議會に於て貴族院の修正に依つて決定したもので院令改正問題に觸れることは要するに自らの存在を否認することになるものであるから斯る主張は恐らく貴族院の政策にはならない、一方に於ては去る七月の有爵議員互選に落選した中川良長男が多額議員問題をキツかけに再び貴族院改革の旗を提げて各方面の有志と相謀り輿論喚起の爲めに立つ手筈になつて居るから勿論貴衆兩院有志の共鳴もあるから近く第二の貴族院改革運動が開始されやうと

物々しい 警戒裡に 金貨四百萬圓を米國へ輸送

【東京電報】日本銀行の金貨の價値を引上げ爲替相場の低落を防るべく日本政府は海外へ正貨を現送する事に決し四百萬圓の金貨は愈々十八日横濱を出帆する東洋汽船春洋丸に積込みの上米國へ運ばれる事になつた右の金貨は五萬圓宛頑丈な八十個の箱につめられ日本銀行より東京驛へ運ばれ更に横濱から春洋丸に積込まれるのであるが、何分にも大金の旅とあつて警戒の物々しさは驚くばかり日本銀行を出發する時はトラックを武裝憲兵警官日銀行員の警戒者百餘名を以て行列を作り嚴々しく警戒した、春洋丸の三重扉の金庫に納められるとあとは東京海上保險へ四千圓の保險料付で警戒あさく〳〵怠りなく、サンフランシスコの波止場に着いて米國造幣局へ運ばれる迄は同じく米國名物の強盗團の襲撃を恐れて米國軍人が武裝して附添ふと云ふ段取り此の金貨輸送の警戒費のみで二萬圓と稱されて居る。

西伯利開發 會社計畫 政府としても 相當援助せん

【東京電報】我國民間の有力者後藤新平子、井上準之助氏外有力者數十名が發起となりシベリア開發の一大會社を創立するの具體案を調へて既に各方面の諒解と贊成とを求めて着々準備を整へてゐる、同會社創立の具體的綱領は

(一)目的、日露國交の親交を益々增進せしむるに努力すると共に一面經濟的にも双方の國利民福を圖る爲め西伯利富源の開發を以て目的とすること
(二)組織、民間有力者に依つて組織すること
(三)資本金八千萬圓
(四)社債發行高事業遂行上八千萬圓の社債を發行すること
(五)事業、主として西伯利の水田開發を爲すこと、この開發事業に從事するものは日露兩國民たること
(六)事業開始年度、事業に着手してから向ふ十六年間の國策事業となすこと

以上の如くシベリヤの開發は先づ水田事業を主とし漸次他の事業にも及ぼさんとする計畫であるが、この開拓會社設立に付いては勞農政府の同意と援助を必要とするので問題の進展如何に依りて後藤子は再び露國を訪問し直接勞農政府に交渉することゝなる筈であるが露國政府ではシベリヤ開發には既に意を用いて居り我國有志者間に充分な諒解が出來て居るので右の如き大會社が創立されるに於ては相當援助を惜まない意嚮である一方我國に於ても失業救濟の一助ともなるは勿論殖民地政策の見地より政府としても相當配慮し事業の遂行を圓滑ならしむべく便宜と助力を與へるであらうと

光演伯 遂に退職す

【東京電報】文部省宗教局は大谷派管長大谷光演伯に對し十八日附を以て諭旨退職を命じた右に就き下村宗教部長は語る「光演伯に對しては曩く文相から警告を發し反省を求むると共に門閥一般にも之が趣旨の達しを出したが爾來同管長は刻下の難局を切り拔けやうとして焦慮し種々劃策する處があつたが悉く志と違ひ四圍の狀況は益々非にして此のまゝ看過せんが管長一個の問題に止らず宗門に及ぼす樣な事態にならうとしたので退職を勸告したもので、之に對し管長も事茲に至るのやむなきを觀念し遂に今回の退職するに至つたものであると なほ後任管長は世襲制であるから光暢師に決する筈である

茶話

十月十五日には壯麗なる朝鮮神宮の鎭座祭が行はれる▲これに伴ふて此佳き日を選び四ケ年以上を要した京城驛の新築成り其開通式が開かれ▲更に續いては總督府新廳舍も殆ど外觀を備へ京城府廳も新裝を凝らさんとして居る▲澄みきつた漢城の秋を彩るには何と相應しい大建物ではないか▲それに城東には今まさに大グラウンドが竣成せんとして居る▲どうです喜びたまへ、何だ彼だと云つても京城も年々大都市の施設を備へ其輪奐の美を添へつゝあるぢやないか▲先月末平北朔州警察管内の南山駐在所を夫君の留守中匪賊が襲つて何れも其夫人が健氣にも銃器を提げ死力を盡して戰鬪し遂に悲愴の最期を遂げて居る▲何と云ふ女丈夫であり何と云ふ尊い犧牲者であつたであらうか▲何れも涙なしには聞けない哀話であるがこれに就て三矢局長と從卒北知事とが義捐金を募集して居る噂にい、思ひつきだ▲我々はこんなときにこそなけなしの財布の口を開かねばなるまい。

京日案内

五號活字十五字詰五行一回金壹圓五十錢 匿名ハ壹回每ニ貳拾錢增料金ハ前納ノ事

古本 破格買入 全集字典類特に歡迎 京城本町四丁目 電本三〇〇五番 振替九〇八九番 一誠堂書店

至急 店舗を讓り受けたし但し本町一二丁目にして外國製品の販賣に適する場所なれば相當價額にて御相談に應ず 貞洞二五番地 フローラ

求貸家 旭町、南米倉、吉野町、西小門町附近、間數三十圓位なる住宅、初音町一一九八 河崎

雇はれ度 中等卒三五永年會社事務に從事有保證金又は商店を望む身元保證人あり 姓名在社

求貸家 閑靜日當り好き四五室位の勤人向住宅府の南部東部又は高臺附近 姓名在社

簿記 新學期開始十月五日 規則書要二錢 京城府長谷川町八九 實踐簿記專修學院

店員 入用(內地人) 但し市內に確實なる保證人を要す 龍山三角地 電話龍山貳六八番 龍田百貨店

公債 退職賜金の公債特に高價買受多少に拘らず御用命に上候市内は店員參上地方は御照會次第返信 京城郵便局前(向ふ東拓通り)竹下金融部 電話本局三武四〇番

恩給 年金扶助料手數料安く立替 京城府龍山練兵町三ノ三四號(兵事停留所前向右側) 藤田工務所 武田商會

古本 誠實買入御報參上 本店京城本町二丁目 支店同三丁目 文光堂書店 電話本局三三四八番

空袋 敗島、カイダ、ジヤシー抽籤券との引換は本月限りですから成べくお早く最寄りの小賣店でお引換下さい 京城煙草元賣捌會社

賣地 三坂通高臺住宅地提供 御希望の方は至急申込み下さい 三坂通九〇永井事務所 吉野町一丁目九一一 小林

貸家 黄金町一丁目會社若くは大商店向住宅又は倉庫あり 宅向及若草町一〇六同一ノ一九二 京城黄金町一ノ一九二 電本一三四〇番 津田光

貸家 八番地所本町四丁目四十四住宅向あり 京城黄金町一丁目一九二 電本一三四〇番 津田光

運送 荷造貨物入急に材料取扱あり御用命を希ふ 誠實勉強 京城南大門外 河村運送會社 電本二六八番

折詰 山遊び運動會宴會用すし辨當專門 一個四拾錢以上 京城驛前 林屋辨當部 電本六二九

祭提 灯並に文字入 番傘 飛切勉強 旭町一丁目 電本一三五一 立山提灯店

賜 李王殿下 御前演奏

時 日 九月二十日 會場 公會堂

日本樂器株式會社專屬七名一行

蝶印 ハーモニカ バンド 大演奏會 會員券 0.50

主催 釘本樂器店 山口樂器店 セヤマ樂器店 ウラシマヤ玩具店

後援 京城日報社

カーボニン

下痢症の最新炭素療法

下痢止胃腸内消毒腸内腐敗醱酵による瓦斯吸收の三大效果を極めて顯著に發揮する!!

胃腸疾患新藥カーボニン錠 其飲用極めて簡便一急性及慢性胃腸カタル一疫痢一赤痢一腸窒扶斯一食中毒並に之に伴ふ下痢其他毒物飲用による解毒等に炭素療法として服用せられ其奏效甚だ顯著なり。

定價 錠 三百錠入 壹圓五十錢 糖衣錠 三百錠入 百錠入 五十錢 粉末 百瓦入 壹圓

●全國有名藥店にあり

發賣元 和光堂大阪支店 大阪市東區南久太郎町二丁目 本店 東京市神田區鍛冶町九

●見本及說明書は直接發賣元へ御申越次第進呈

青年團服。學生服。作業服。登山。獵服。乘馬ズボン類。防水雨具。厚司。事務服

コール天製品一式服地綿布並に加工品製造卸

商報見本進呈

名古屋市西區島田町二丁目 都築商店

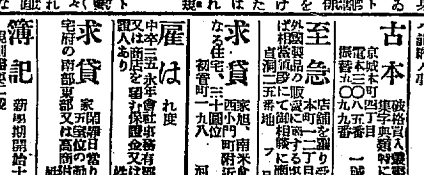

最上エノグ

A形 紋出シ 全十二色入 全六色入 小形八色入 磁器入 大形十二色入 鐵鉢三入 毎色

以上各種 目錄御報次第進呈

京都寺町 熊谷鳩居堂 振替大阪六三八

耳の惡い人

下平博士推賞のオートホンは耳專門の聖藥として用ゐれば…

一層聞えが善るといふので實驗者はいづれも…

東京青山南町二丁目電車通り 聽療祥研究所

貴族院から發火し兩院議場全燒す

折柄の强風に火勢猛烈を極め消防隊も手をつかねて傍觀す

【東京至急電報】十八日午後三時卅五分折柄の豪雨をついて東京市麹町區內幸町貴族院議場裏手の小使室より火を發し火の手は忽ち貴族院議場に燃え移り同四時廿分頃議場及び裏玄關その他附近の附屬建物を全燒し棟つゞきの衆議院議場に燃え移つた、何しろ建物が古いところに火勢が猛烈を極め、火事と聞いて警視廳消防隊をはじめ市內の消防自動車數十臺かけつけ消火に盡力したが火はすでに全く衆議院構內一帶を包み如何ともせんすべなく手をつかねて延燒にまかせ兩院の燒け落つるのを傍觀するばかりであるかくて遂に同五時貴衆兩院の廣大な大建物は殆んど全燒するに至つた

兩院忽火に包まる

玉座は海軍省に移す

貴族院は見る〳〵燒け落ちて

【東京至急電報】貴族院議場は午後三時五十分全く燒け落ち目下醫務室控室へ向つて延燒しつゝあり出火と見るや院內の玉座は直に海軍省に移され午後四時猛火は全く兩院を包んで了つた

（號外一部再錄）

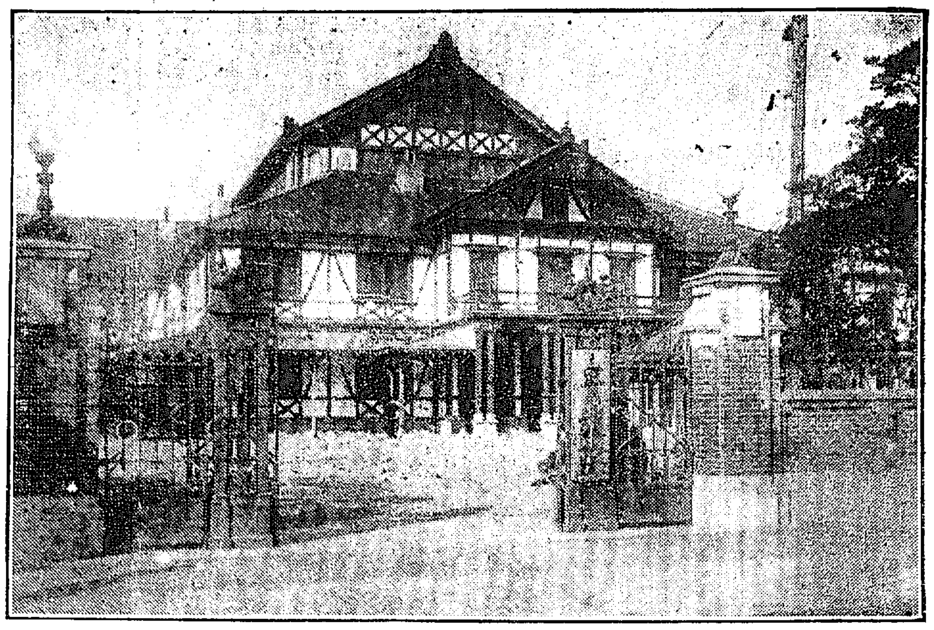

燒失した貴族院

火元は御座所の附近らしい

川崎次官の話

貴族院の失火と聞くや若槻內相、川崎內務次官は直に現場に馳せ付け首相官邸正門前に立つて大室となつて消防の指揮に任じて居た、川崎次官は「出火場所は貴族院內御座所の附近であるが原因に就ては未だ判然せぬ」と語つてゐた

病を押して河合書記官長馳付く

辯護士試驗案は無事

小林貴族院書記官は語る『自分は成瀨書記官と高等試驗の委員會を開いてゐたが三時卅分頃表側六角搭が屋根から火を吹き出てゐたのを見て驚いた次第であるが手が廻らなかつたため

書類等 は極僅しか持出されなかつた速記錄などは一切燒いてしまつた河合書記官長は病氣のため引籠もつてゐたが病氣を押して出動し猛火より書類持出に努めたが如何ともする事が出來なかつた丁度辯護士試驗の當日であつたが試驗は三時五分終了し三時二十分に

答案は 纏めて司法省に送つたからこの分は安心である出火の場所は貴衆兩院の中間通路の表側の中庭をへだてた前の所で假殿の前に當り辯護士受驗生は中に入らせなかつた所であるから辯護士受驗生の煙草の火とも思はれ（ない）

議會の文献は悉く一握の灰と化す

歷代議長の大額面も燒失　慘澹たる燒あと

【東京特電】議場の燒跡はうずたかき灰燼につゞり、その中に僅に燒け殘りたる衆議院前の倶樂部や、議院裏の兩院書記官長官舍が廢墟の如く淋しく建つてゐて、慘憺たる有樣であるが、議會開始以來最も貴重なる文書其他の書類は火のまわりが激しき爲めに遂に燒失し、

憲政史上 を飾る議會の文献は一物も殘さずあげて一握りの灰と化し去り其上、貴族院の議場に麗々しく飾られてあつた初代の議長伊藤博文公、二代の蜂須賀侯、三代の近衛公及び衆議院に掲げられて長く功績を傳へられてゐた。初代議長中島信行氏、二代星亨氏から十五代の粕谷義三氏迄の大額面は全部燒失したが是は金錢に換算出來ぬ大なる損害と言はれて居る出火の報に兩院書記官長は火の粉の降る中に下僚を指揮して防火につとめ、下院議長小泉又次郎氏も駈つけて來て兩議院の倒壞の如き騷ぎで活動と共に戰場の如き騷ぎで

悲愴なる 場面を呈して居る小泉議長は議院の燒火に呑まれつゝある有樣に沈痛な面持で一言も發せず感慨深い態であつた、議院燒失後燒跡の中にたちつくして居た同氏は語る『九州大學が燒失した事を他人ごとに聞いたが今は吾身に此の多の災害をどうするか大問題であるが何よりも惜いのは重要書類の燒失である一國の議院がもろくも燒け得る事になつてゐたのは既に遺憾な事であるが是も今は及ばぬ議論であり此上は

新議院の 竣工を更に速成せしめねばならない』

今議會は何處で開く

けふの閣議できめる

【東京特電】貴衆兩院炎上の報傳はるや各方面に異常の衝動を與へたが就中

內閣に あつては加藤首相をはじめ塚本書記官長等が居殘つて續々傳はる情報に注意を拂ひに努めてゐたが、漸く夕刻迫る頃鎭火の報至り兩院以外他に被害の及ばざる事に幾分か安堵の胸をなでおろした、內閣としては來るべき五十一議會が目前に迫つてゐるので議場に心勞し十九日は午前中に緊急閣議を開催する事となし首相は直に議院炎上を一木宮相を通じて

畏き邊 に奏上した、緊急閣議に於ては五十一議會を如何にすべきかを協議する筈であるが一部には既に兩國の國技館を使用するがよいとの論も行はれて居り他の一部では國技館の如き娛樂會場では神聖なるべき議場とするに不適であり寧ろ急造せよと言ふ向もあり或は山口會館、自治會館などを是としてゐる向もあるが何れにしても假議院を計上して至急施設をなすに至るべく、目下の處ではバラックを建造する論が最も有力と觀測されてゐる

ら、多分工事の人夫の火からであらう

火事と 共に麻布から二百名の中學生海軍經理學校から八十名の生徒が來て防火に盡力してくれた

憲政會本部は無事

貴衆兩院書記官長官舍並に議員倶樂部は辛うじて無事であつた、火足の早かつたのは恰度工事中で

消防隊手不足

午後四時猛火は貴族院裏の下院議長官舍を舐め上下兩院の一齋は今尚炎々として燃へて居る、何分火を發見したのが遲かつたので消防手の手が足らず軍隊の出動を見た時は既に猛火は全く燃へ擴がつて手のつけ樣なく爲めに貴衆兩院共重要記錄を取出すひまもなく遂に議會開始以來の重要書類は全部燒けて仕舞つた。

を藏してあつた爲めであると尚憲政會本部は無事である尚海軍省構內の大無電局も無事なるを得た

四時半鎭火

原因は職工の過失か　損害五百萬圓

【仁川電話】大阪無電發十八日午後六時十分月尾島無電局受電に依れば貴族院は十八日午後三時二十分發火、貴族院を全燒し衆議院の一部を燒いて午後四時三十分鎭火した、原因は詳細不明であるが目下修理のため二百名の職工が出入してゐるから此等の過失からではなからうかと云はれてゐる。斯く大事に至つたのは警視廳消防隊駈せ付け消防に努めたが何分手不足の爲め遂に燒失の厄に遭つたもので損害は建築當時は七十萬圓であつたが時價に見積れば五百萬圓を下らない見込みであると

保險金は一厘もない

明治廿五年の建築

斯く猛火の手が早かつたのは貴族院は目下大藏省營繕局の手で修理中のため足場が一ぱいに張り廻してあつたので一たまりもなく燃え擴がつたのである尚ほ今回燒失した兩院の建物は明治廿四年一月廿日夜の火災により同年二月起工同年十一月竣工建物坪數は三千百九十四坪建築費廿二萬五千百廿九圓餘で爾來大正十二年九月一日の大震災の大修繕に至るまで約六十七萬五千圓を費してゐる、而して之れを現在の價格に見積れば右金額の三倍即ち約二百餘萬圓の損害と見られてゐる、但し右は殆ど全燒した書類等は一切見積つてゐないので之は到底金錢には見積れないものである、尚同建物には一厘の保險もつけてない

永田町の新議院

年度割工事費を增額して明年度に完成か

麹町區永田町の總理大臣官邸前に大工事をなして居る新議院は大正十七年に竣工の豫定で現在に於ては鐵骨の骨組及正面玄關工事が大體片ずいてゐるが去る五十議會に於て兩院議員は此の工事場を觀察した結果竣工速成に關する建議案を各派聯合の下に提出し異議なく兩院を通過してゐるので政府に於ても來年度の豫算編成に當り年度割の五十萬圓に百萬圓の工事費を追加して十六年中に完成する豫定に更したが此の突然の議院燒失によつて更に考慮するの餘儀なきに至つたので政府に於ては一面に於て五十一議會の準備を考慮すると共に新議院の工事に就ても更に增額して、出來得べくんば十五年度中に完成する意嚮となつたと觀測されてゐる、

判事になつて廿六年

逝いた齋藤氏

十八日朝死去した高等法院判事部長齋藤氏三郎氏は明治八年十一月山梨縣中巨摩郡豐村に生れ三十年七月明大卒業同三十三年判事に任じ大館、若松、福島の各地裁判所判事に補せられたが明治四十一年六月韓國政府の聘用を受けて最初咸興區裁判所判事に就任同年十一月大邱控訴院判事に轉じ大正三年七月同院部長に榮進し裁判長として令名高く九年三月公州地方法院長となり次いで同年九月司法官大異動の際拔擢されて京城地方法院長に補せられたが十三年十二月高等法院部長に榮進將來を囑目されてゐた人である

高知市泥海と化す

四國地方の暴風雨

【大阪電報】四國地方は十七日來の霖雨で高知市は十七日夜泥海と化し高知伊野間鐵道は不通となつた、德島線阿波加茂辻間も十七日午後五時下り十五列車より不通となつたが十八日正午復舊した、又關西播丹線に山崩れ數ケ所あり十八日朝四時から不通となり復舊の見込なし

久留米地方

【久留米電報】筑後地方は十七日朝來豪雨あり筑後川は增水一丈四尺を示し同地長門石方面は交通杜絶するに至つた目下警戒中

關門地方大暴れ

連絡船杜絶す

【下關電報】關門地方は十六日朝から十七日午後七時半までに雨量二石三斗五升一合と云ふ近來にない雨量を示し十七日夜に入つて風も加はり朝鮮海峽大時化のため同夜の關釜連絡船は杜絶した

四國地方に低迷する低氣壓が動かない限り關門地方は依然として風雨を見る譯だが方向を北東にとつたので十八日は漸く晴れ模樣となつた

關西方面大豪雨

電信電話不通

【大阪電報】十七日夜來の豪雨の爲大阪東成區鶴江町のケーブルに浸水した爲め此のケーブルに通ずる電話線全部不通となつた、これが爲め金澤、敦賀、京都方面及び大阪市の東北方面は全部不通となつたが午後までには復舊の見込である、尚西部は明石、洲本方面が不通となつた。電信線は廣島、下關間故障の爲め鹿兒島方面の十三回線の中一回線故障、高知大阪の二回線が不通となつた、山陰方面は伯耆米子間は不通、東京方面は今迄の處、横須賀は不通であるが他の迂回線を使用してゐるので通信には支障がない

競技々倆に等級をつける

體育デーの新しい試み

【東京電報】日本體育聯盟は十一月三日の文部省主催で全國一齊に行はれる全國體育デーを機として我國の體育界初めての試みたるアスレチツク、マツチテストと言ふのを全日本の加盟團體に手交する事となつた、此アスレチツクマツチテストと言ふのは競技技術の試驗とでも譯すべきものでつまり試驗合格者にはアスレチツクマツチを與へると云ふ譯である、そして今後競技の場合に一級、アスレチツクマツチを勝ち得たものは一級のみの間にて競技を行ひ一級と二級若くは二級と三級、一級と三級と言ふ樣な組合はせをせぬ事にするこれに依つて各國の技術の相違あるものが態々と一緒に技を爭ふと言ふ無理がなくなり體育本來の目的を達成する事が出來るのでゆく〳〵は日本の陸上競技會の總てにこれを適用する筈である

慶福宮を巡る電車

新設の計畫

九分通りの竣成を告げた總督府新廳舍には外部の竣工事の竣工を待つ迄もなく明春早々總督府から給仕小使に至る一萬近くの大勢が押かけて愈々本府の總移轉となる段取りで間取り其他の配置も既に決定されたが從來物淋しい感じのあつた光化門附近も一度に光澤が照り輝く觀がある之に伴ひ京城電車の豫定線も中學洞から諫洞八澗洞を過ぎて川筋を左折し更に孝子洞から昌成洞通義洞積善洞と景福宮の西塀に沿ふて再び中學洞に會し恰も帝都のお濠端をめぐる東京電車の樣に循環線が景福宮や新廳舍を圍んで開通する日も漸く近づいた譯である

我訪歐機伯林に到着

本多大使獨逸官民と飛行機で出迎ふ

【伯林十七日發電】朝日訪歐機第一機はケーニヒスベルヒよりベルリンに到着した、ドイツ駐箚日本大使本多熊太郎氏はドイツ官民數名と共に飛行機にてベルリン出發出迎へをなした

追徵金十萬圓

神戶稅關で發覺

[illegible]

英皇子きのふ御退京

御歸航の途に就かる

[illegible]午後四時卅分發[illegible]秋雨淋しく[illegible]御歸航の途に就かせられた

ぬのくち式　渦巻ポンプ

大阪北區堂島ビル內　大阪出張所

東京荏原郡南品川　株式會社荏原製作所

金鶴香水姉妹品　丹頂ポマード

純植物性原油を最も理的に製煉したる逸品にて夙に愛用者間に佛蘭西製に優るとの定評あり香氣また温雅にして高尚なり

大崎組

內科一般　長谷川內科醫院

京城元町三丁目六十一番地　醫學士　長谷川

見よ!!!本年の麥作三割より六割の增收報告全國より本社に山積す

チランチン使用　增收三割以上

麥蒔の時期來る

是非チランチンの御使用を乞ふ

增收報告

北海道　德川農場殿外數十名　同
青森縣　永澤林之助殿外　同
岩手縣　那賀郡農會殿外　同
秋田縣　仙北郡農會殿外　同
山形縣　佐田郡農會吉殿外　同
宮城縣　柴田郡農會殿外　同
福島縣　酒井勇次郞殿外　同
茨城縣　行方郡農會殿外　同
栃木縣　忠田春藏殿外　同
群馬縣　中澤久太郞殿外　同
埼玉縣　下忍村農會長吉田義文殿外　同
千葉縣　縣立天羽農學校殿外　同
東京府　帝室林野管理局東京局殿外　同
神奈川　久良岐郡農會殿外　同
新潟縣　柳四郞吉殿外　同
福井縣　今立郡農會農事試驗場殿外　同
長野縣　南安曇郡農學校殿外　同
岐阜縣　郡上郡農會殿外　同
滋賀縣　縣立農事試驗場殿外　同
山梨縣　山田權四郞殿外　同
靜岡縣　周知農林學校殿外　同
愛知縣　安城農林學校殿外　同
三重縣　山川新太郞殿外　同

京都府　錦織周祗殿　李家隆介殿外數十名
兵庫縣　多可郡農會殿外　同
大阪府　三島郡豐川村農會副會長笹川六郞殿外　同
奈良縣　宇陀郡農會殿外　同
和歌山　那賀郡農會殿外　同
鳥取縣　邑美郡農學校殿外　同
島根縣　安來農會殿外　同
岡山縣　井口元平殿外　同
廣島縣　深安郡農會殿外　同
山口縣　厚狹郡農會技手今村千枝殿外　同
德島縣　麻生郡農會殿外　同
香川縣　中多度郡農會殿外　同
愛媛縣　本田八十郞殿外　同
大分縣　大分郡農會長農學士　外　同
福岡縣　縣立農事試驗場技師　外
長崎縣　縣立農學校殿外　同
熊本縣　稻葉組合副長西田庄平殿外　同
宮崎縣　延岡町役場勸業課殿外　同
鹿兒島縣　大島郡農會殿外　同
臺灣　高砂商行殿外　同
朝鮮　東拓支店事業係長殿外　同

◇農業界の一大福音
◇農村振興の一大使命
憂國の士は一日も早く御使用あれ

農作物增收藥　チランチン効力愈確實

◎本藥劑は農作物の種子內外の有害菌を驅除し發芽機能を興奮促進し肥料要素を充分に吸收せしめ成長を旺盛にして收穫を增大し品質を優良ならしむる前代未聞の最新藥

チランチン發賣元　大阪市北區梅田新道　獨逸農業藥品販賣株式會社　電話北二八〇〇、五一二七
支店　東京　朝鮮京城
元賣捌所　京城府南大門通四丁目朝鮮ビルヂング　岩永米吉
京畿道、忠北道、江原道、慶尙南北道、咸鏡南北道
忠南道、全羅北道、元賣捌所　全羅北道茂朱郡邑內　山本啓三郞
平安北道　元賣捌所　南滿洲鳳凰城　田中新吾
黃海道　元賣捌所　南滿洲鳳凰城　善積武市
◎各郡町村小賣店募集す

二つの月 (126)

渡邊霞亭作
樋口富麿畫

謎の運命（十六）

『奥さん、あなたお出なすつちや駄目ですよ』

太一は、捨石に腰掛けて、ほつと息をついた末子の顔を見詰て云つた。時が經つにつれて少しづゝ興奮から醒めて行く末子の目許は物凄いほど蒼ざめて睫毛の端しにたまつた露がたつた一つぽとりと落ちた。

『誰が、あんな内へ歸るものか。誰が、あんな……』

『お腹は立つでせう。ですが、今奥さんをお出なすつちや、あなたが敗になつてしまひますよ。どこまでも頑張つて、あなたの言ひ條をお通しにならなけりや、旦那は照子に上ります』

『ば、ばかな事をお言ひでない、あんな者は畜生です』

末子は、何を言つても受けつけない。夫ほどひどく興奮してゐた。

『奥さんは、さつき、側にして見せるとお言ひでしたね』

太一は再び半歩前に一歩を進めた。この調の内に含まれた深い企圖を聞き出すことが、彼に取つて第一の要件だつた。

『……』末子は『此の小悴が何を云ふか』と云つたやうな顔をして默つてゐた。

『あなたのお心は察します、さぞお悔やしいでせう、さぞ……』と相手の胸底へ食ひ入るやうにして

『奥さんをこんなにしたのも照子です、照子は惡魔です』

『わたし、こんな口惜いことは無いの』

末子は、暫くしてから云ふと、きり〳〵と奥歯を嚙んだ。だん〳〵と深くなつて行く闇の中から秋の夜が包つて來る。

『ですから、仇を打つておやんなさいよ』

『打つともお前、この怨みを通さなくて何うするものですか。今に御覧、今にお照をあの家から叩き出して見せるから……』

『さうしてお遣んなさい。で無きや旦那の夢の醒める時がありません。ですが、さう容易くできますかしら。こんな事を云つちや可けないかも知れませんけれど、旦那は大分照子に打ち込んでるぢやありませんか』

何んぼ打ち込んでゐたつても、わたしが奥の手を出しや夫きりさ。いくら旦那が馬鹿でも、自分の身代を捨てまで、お照に食ひ付いてはないだらうよ』

太一はここぞと勢ひ込んで、

『すると、旦那に聴い點でもあるのでせうか』

『有るとも、お前、生すも殺すも此の口一つさ』

『へえ、旦那に……？そんな事があるのですかねえ』

太一は、急に胸が騒ぎ出した。夫は、あまりに早く思ふ壺に落ちて來た彼女の全部が、彼の有らゆる秘密を包んで、自分に迫つて來るやうな鋭い衝動を感じたからだつた。

『……』然し、末子は、流石に何も云はなかつた。年紀は若いが、本當の舞臺を踏んで來ただけに、まだ嘴の黄色い太一の口車に乗せられて、夫の秘密を口走る程不用意な行動は取らなかつた。

『奥さん、難しいことは云ひません、此のまゝお宅へお歸りなさい。さうしてあなたが持つてゐらつしやる秘密の容で、ぐん〳〵旦那を打のめしておあげなさい。したら遂には屈服して、照子を出して了ふでせう。で無きや、あなたの御勝利とは云はれません。完全な御勝利とは云はれません。御亭主の遣り取るに足らぬ人間ではありますが。わたくしも及ばずながらお力になります。ね、奥さんここで御身をお退きになつちや、あなたの負けが服込んでしまひますよ』

太一は、末子の心に結びついて自分の仕事に利用したい希望をもつて、さま〴〵に末子を說いた。彼の言ふところには理由がある。其理由をはつきりと見止めた時、末子は、太一に凭れ掛る氣持になつた。

割り用に砧の音や月夜なる　木堂
朝顔車抜かれし儘に咲きに晃　即心
終日の雨に糸萩たわみけり　邵城

新しい出版物

公民教育（四二七頁）木村正義氏著　本書は著者が最近二年半において雜誌補習教育に發表した意見に修補を加へたものであつて諸國における公民教育の沿革學說等の紹介にも努めてゐる。我が國現今の文化は明治初年に比して隔世の感はあるけれども畢竟西歐かぶれの文明一夜づくりの文明である爲に尚ほ多くの缺陷を有するのである。新文化の建設を最も急務とする折柄、識者の參考にもまた一般國民の自覺に資するためにも讀んでもおくべき意見（三圓東京神田區通神保町富山房發行）

◇國勢調査案内（太田政助氏編）理論を避けて實際的方面に留意し極めて平易に國勢調査の趣旨方法を敎へた書である（二十錢京城昌信洞愛隣舍）

▲蒲田（十月）松竹キネマ專門雜誌では本誌が一番、口繪も詩篇ただ文章もぎびきびしてゐる（二十錢東京芝區愛宕下町二ノ二其雜誌社）

◇イラ（創刊號）白須孝輔氏の編輯する純文藝雜誌……十五錢東京日本橋區蠣殼町三ノ一イラ人社▲棕梠（九月）文藝同人雜誌、笠原秀夫氏編輯……二十五錢東京市外戸塚町諏訪仲通關口方其社▲朝鮮教育（二ノ三）十五錢京城黃金町三丁目其發行所▲金剛（九月）十錢京城曹洞宗別院金剛發行所▲禁酒の日本（九月）十五錢東京京橋區南佐柄木町日本國民禁酒同盟▲朝鮮土木建築協會雜誌（九月）三十錢京城旭町一丁目其協會▲朝鮮經濟雜誌（八月）五十錢京城商業會議所▲大阪仕入案内（九月）三十六錢大阪東區北久太郎町二丁目堺筋東入其社▲日本子供新聞（九月十二日）五錢東京牛込區赤坂下町其社▲學校增設宣傳（九月）二錢五厘廣島市革屋町其會

學藝界

◇コドモ創作展覧會　奈良縣圖書館内コドモ販賣研究會主催のもとに十一月中旬奈良縣圖書館と高田高等女學校で開く。募集作品は兒童作品と一般有志作品。出品期日は十一月七日まで

◇府内小學校長會議　來る二十四日京城府廳會議室で開催。

◇京城若葉句會　來る二十七日（日曜日）市内社稷洞二八〇本間氏方で開催する。一般同好者の出席歡迎。

◇ゴヂック會子規忌　十九日夜黄金町横山柯子氏方で勤修。

◇土山紫牛氏（俳人）微恙靜養中府内華芹洞自宅にて。

京城如月會（漁火居）

山田守る案山子にとまれ渡鳥　粟耳
吹荒れし島の名殘や鳥渡る　安富
絲瓜忌、庭に鳴くホトトギス　子秋
遊廻りする干潟畑て渡鳥　九羅
宵月の淡光りや打つ砧　漁火

仁川木馬吟社

邵城居（八、二九）

絲き切れし砧に夢を眠り飛　想佃
糸萩や石ころころと早山　正樂
己のが打つ砧には谺音とも　稻香
秋の夜石階高き屋敷かな　俞水
黍の穂に屋根少し見え砧かな　白丹
秋の花野井戸端荒れに鳥　石弦
秋糸瓜響きたる棟大小屋　互桐

讀者領分

▲漢江通り讀者諸君よ來年の神宮競技大會には競技に奮つて參加し漢江青年の氣勢を上げられよ（漢江通青年）▲光陰は一本逆にまをとつて四月以來一度も浚はしませんが何うしたのですか（二十女）▲市内でよく見受ける黒砂をつけた露店の老人の生花師匠はどこですか（生花好生）へ何卒▲府の手續き等は所轄警察署で聞いたら分ります（係）▲大田市民よ飯のがさ〳〵として粘り氣なきは外米混入しあるが為なり注意させらよ當局でも白米小賣仲買商人を取締られよ（大田木馬）▲映畫の解説者が無くなり淋しいですが何か良き解説あらば御教下さい、困つて居る女▲高麗キネマの所在地を御知らせ下さい（愛讀者）

皇建門

平壌　三根漫人

左人さん、あなたも知つて居られる筈の皇建門、私の家のすぐ傍にあつたでせう。あの門がですね、とうとう取壊されることになりました。もう十日ばかり前から多勢の人夫が屋根の上にあがつて毎日せつせと壞しに贈つてゐます。

夏のさかりなど此の門の下では朝鮮人が甜瓜や駄菓子などを並べ貧弱なマーケットを開いて通りすがりの人々に媚をかけてゐたものですが。もうそれも來年からは見られなくなります。

おとよし帆影郎さんが遊びに來られた時分までは『平壌もこの邊になると都會と云ふ氣分がしませんね』と云はれたのがその後皇建門の彼方に見ゆる瑞氣山辿り一帶に、商品陳列館や慈惠醫院などが近代的宏壯な建築をしてからは、よほど變つてまゐりました、

私は日毎に壞されてゆく自然を眺めては切めて平壌もこの界隈だけでも田舍色をとゞめて置きたいなあと希つたのでしたけれども、文明人と云ふものはそれを乞ふには餘りに無感覺なやうに思はれます。

『あの慈惠醫院へ往くには何う往つたらいゝのでせうか』……慈惠醫院のほど近くに住む私は、よく病人らしい人やそれらしい人たちから斯う訊かれる毎に『そらそこに門が見えるでせう、あの門の内がさうですよ』と教へるのが例でした。

一度はこの門をくゞつて入院した人の中には不幸病癒えずして亡くなつた人もありませう。そんな人の身寄の人達にとつては此の門も思ひ出深きものとして見られたことでせう。

私は考古學者ではないから此門の歴史や年代などむろん知らう筈もありませんけれど今日まで句作場所として親んで來た門だけに、人一倍惜まれてなりません。

櫓門の中より見るや十日の月

この句はつひ最近皇建門で拾つた句でしたのに今はもう

取りこぼつ皇建門や秋瀾

と云ふ句を詠まねばならぬ羽目に立至りました。人夫達は無心に高い屋根の上で働いてゐます、その下では秋の陽の落ち易いのにかゝはりないもののゝ如く澤山の鮮人が群らがつて亡びゆくものゝ悲哀を感じてか感ぜずにか悠暢に見物してゐます。秋の陽は落ち易いもう大分取壞しも進んで屋根の骨も露はになりました。私は句作場所を他に見つけねばなりません。

經濟欄

中　四圓〇三▲四番十一月出三三八より七二▲二番十月末三六圓止め[illegible]
四圓九〇▲五番十月末三五圓六八十四五より五五十一月中三三六〇小戻りを入れ大引大新一圓三十錢
一月中三三圓九〇　出來高五千石より七[illegible]番十月末三六圓五七京取一圓七十錢と小締り鐘新二十
[illegible]

萬頃江改修と假橋問題

鮮方面の視察に赴いたが、聞く處に依れば萬頃江改修問題に關聯し[illegible]
言ふ緊要問題を控へてゐるので同局長の視察は非常に注目されてゐる、萬頃江の改修と東津水利とは兩々相俟つて其の完全を[illegible]
支障を來してゐる、全北鐵道は地の利を擁し僅かの固定資本を投じて一割二分の配當を爲し得る[illegible]
策と言ふので改修に應ぜず地元民の反感を招きつゝあるが、當局としては此儘放任する事も出來ないので同局長の視察の結果如[illegible]
十萬圓）が問題となるべく何れにしても結局は一部改修補助で落着くのではないかと見られてゐる
鐵山阪神七十五萬圓とし今まで大阪米穀商に斷じ來れる三分を本年から中止すること[illegible]
是非とも欲しいからと拒絶の回答を寄し場合に依つては除外されて[illegible]

貴女のお顔

アラ面皰が治つた雀斑が除た
色が大變白く美しくなつたわ

エ、私は五博士大家の發見された療法で此樣に大變色白く美しくなりましたの……今詳しく其理由を御話し致しませう……

若い時には女の方も男の方も兎角迷ひ易くて新聞雜誌の廣告やアヤの宣傳に誘せられ何の化學的價値も無いものを自分のニキビやソバカス色黑等を治したい計りで種々のツマラヌ化粧品や外國の模倣藥を買い込んで少しの効めも無いのに淋しいで居る方が澤山あります。大體ニキビやソバカス吹出物等は氣候風土や飲食物の關係で體内に發生する惡血毒素が男女十六七からの肉體的變化作用に因つて自然と外部の皮膚へ吹出すものであるから從來の樣な化粧液塗布療法等で治る筈はないのであります。既に歐米先進國ではプレスロウ大學教授セッフェル博士等が先立ちで特効藥の内服療法を示して居ます、然し如何に効果絶大な外國の内服藥でも氣候風土や食物體質を全然異にする我々東洋人には何等の効目もなく却つて髪の毛を赤くしたり其他いろ〳〵の危險があります。

で我國醫學界で有名なる醫學博士七島田耕一先生越澤先生數津先生其他の五大博士大家は共に協力研究の結果遂に内服して何等の副作用なく化學的にニキビやソバカスを治し色を白く美しくするハルナーと云ふ東洋人專用の藥劑を發明されたのであり升ハルナーは本邦が獨り有する唯一の特效藥で服用するや直に吸收して體内の藥毒惡血を淨除し自然とニキビやソバカス吹出物を治し色を白く美しくします、ハルナーの偉效なる効めは赤鼻あぶら顔肥胖病までも治し手足の荒を却して體力を強むる理想的の療劑を……

タヾ上げる美身白色法

我が五大博士大家共著の美身白色法は人體皮膚の構造と血液の關係色の黒くなる理由と色を白くする法ニキビの發生と其治療法毛髪發生の圖面其他是非心得置く可き事柄のみを詳細に記載してありますから本社宛にハガキで申込まれ御用の如何を問はず誰人へも代價無料で進呈しますから直ぐと御申込あれ間違なく直送します。

東京市京橋區築地一ノ四
合資會社 濟生堂製藥所
東京府下大井町
濟生堂製藥工場

皮膚を美しくする石鹸の談話

藥學士　越澤渦滿

色が黒くなつたとかニキビやソバカスが出來たのは我々が發明したハルナーで完全に治りますが、如何に顔からハルナーで治して美しくなつても平素皮膚を汚穢にして居ては折角美しいのが目立ちません皮膚は平素から極上等な石鹸で綺麗に洗つて居なければなりません……然るにハルナー石鹸は泡立ちよく皮膚を美しくし毛髪にも有害な不純物は絶對に含有して居りません、ハルナー石鹸は我々が學者としての立場から眞に化學的研究を加へて發明した眞正の石鹸であります……。

補血 ゼードーフェラ

世界的に知らるゝ信頼すべき補血劑
貧血、虚弱者、發育期の小兒等に推奬せらる。

ヨードフェラトーゼ　腺病、滲出性貧血、佝僂病等
アルセンフェラトーゼ　神經衰弱、肺結核、重病後の恢復期、慢性皮膚病等に推奬

東京室町　三共株式會社　各地有名藥舗にあり
文獻進呈

りん病七日藥

血尿いたみ、ウミこしけ、五日で止る、慢性淋病專門安い金で早い程速治に效く
此藥は七日分以上なし端書で申込次第送る
大阪市堺筋八幡筋北　山口藥院

內科 眼科 小兒科
京城黃金町三丁目永樂町通り
本田病院
院長　本田建義
京城肛門病特疾療院
電話 病院 本局二一四〇 自宅 本局二一二三九
振替京城二〇八番

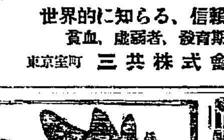

花卉養鷄
金華園

今秋の品評會出品鷄各種銘鷄多產鷄最優等系多數飼育しあり御希望の方は至急御申込あれ
釜山府寶水町第五小學校前（型録要武錢）
園主　渡邊權太
振替京城二二九三七番

歯の爲に一番よい
クラブ煉歯磨
カテイ石鹸

赤玉ポートワイン

秋深き夕の慰安
美味くて滋養になる
葡萄酒赤玉を召せ！

549

ホシ美白粉

最高の白粉

どなたの肌をも自然的に美化し、氣品と艶麗に滿ちた化粧映のするホシ美白粉こそ又、絶對無鉛にて、衛生上よりも、最高の白粉と賞美さるゝものであります。

ホシ美水白粉 白・肌・肉色　卅五錢
ホシ美煉白粉　卅五錢
ホシ美固煉白粉　七十錢
ホシ美粉白粉 白・肌・肉色　卅錢

東京　星製藥株式會社　大阪

夕刊
京城日報

米國で支那問題研究會
【バルチモア十六日發電】ジョ……る、支那問題研究會には……學者、實業家、新聞記者、教育者其他數百名が出席すべく……の

學校を根本的に改正し教育の振興を擴大し新に貯金部を設け從來の……室部、實業部を正式に認むる事に

……二十一日は……の秋季……が……れるが……は此の日正午……氏……に一同……

平田前代議士
【神戸電報】元代議士政友本黨兵庫支部長平田十郎氏は胃癌の爲め十七日午……

總督歸城
……へ旅行中であつた……

新粧全く成つた 大京城の表玄關
坪當り一萬圓の素晴しい貴賓室
目醒るばかり美しい京城驛

大京城を象徴する新しい京城驛の外觀を見ると、トタンにどす黑く汚れてゐる現在の驛は見る影もなく、王宮殿閣の如く大半圓のあかがねの屋根に陽の光りを受けて燦然と輝く新驛のひきたて役のやうにしか見えない、四年かかりで總工費が百六十萬圓、地下室共三階の、ルネッサンス式に威容と

優美を もつた建物は、まことに大京城の表玄關としてふさわしい、中に入ると一階左手の奧まつてつくられてゐる貴賓室はその素晴らしさ譬語を絶する位で、天井は絨壇張り、床上の敷物も……すべて本物の京都高島屋の調製であり、腰をおろすと身體のうづまるやうなソファーの觸感も快ろよい、天井の中央に金色に輝く飾り電燈は米國製でこれだけで一千圓であり、テーブルや戸棚なども すべてこつた物である。

坪當り は驚く勿れ一萬圓、ここだけで卅坪卅萬圓の大がかりな金を喰つてゐる、此室は殿下以上のお歴々にのみ用ひ、それ以下の特別のお客に向ひ合せの貴賓豫備室を使用する事になつてゐる、名は豫備室でも蘆も仲々美しく、正面入口內の廣場にたつてゐる大圓柱の石材はすべて朝鮮産である。左手に一、二等待合室、右手が三等待合室であり、階上は左手が大食堂、小食堂で是は

鐵道局 の直營、階下の料理場からエレベーターであげて配膳する事になつてゐる。階上右手が、車掌室、驛長室、會議室であり、屋根裏にはタンク室がある。ホームにおりる廊は棚で二分され片側は貨物專用、片側がお客の通行路でありホームは三つで、京義、京釜、京元四線の配置をやるやうになつてゐる。エレベーターは驛で十もあり、地下室は貨物の倉庫が主であり、何處もかしこも

美々し く請負の清水組の御自慢の工事である。驛は電燈瓦斯其他の裝置を終へて來月十一日は清水組から當局に引渡し翌十二日が驛のお引越し十三日が驛は記念すべき開驛式となる手順である

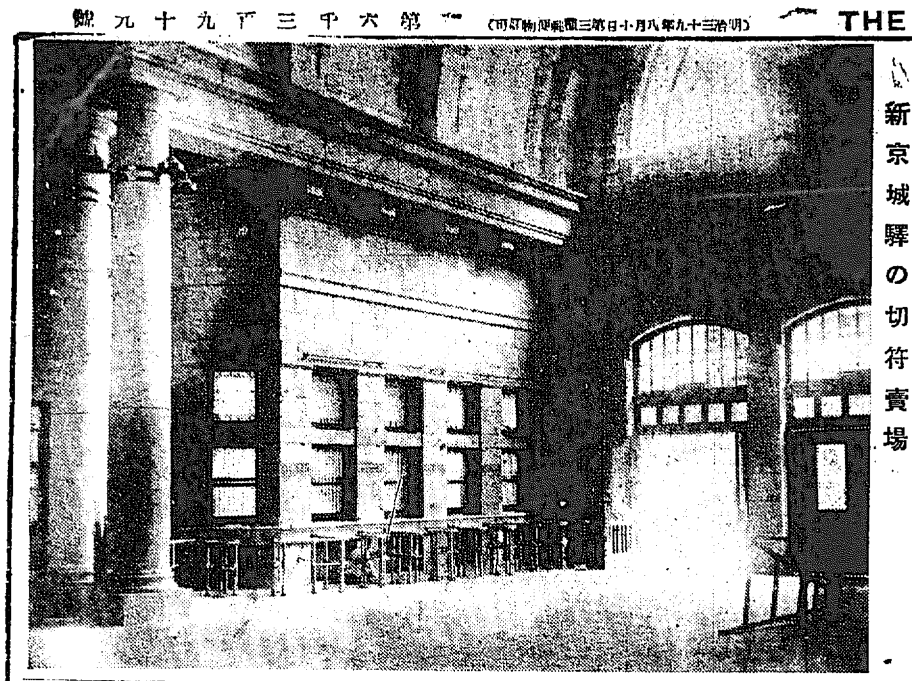
新京城驛の切符賣場

無電借款問題 近く對支回答
日本の優先權を認めない 限り借款の提議に應ぜぬ

【東京電話】無電回收に關する八月廿九日附支那政府の日米政府に對する提案が米國案であらうとの危惧の念から我政府は其後、支那側の眞意を確かめると共に右提案に對する米國政府の態度を注視しつゝあつたが支那の提案に先立ち米國の勸説があつたのは事實としても案の內容が米國の支持を受けたものでないことが明かとなつたので我政府は米國に對する疑惑一掃と共に近く對支回答を發すべく外務當局は研究を急いでゐる、その回答は

一、双橋無電に關する日本の優先權が承認せられざる限り支那政府からの如何なる無電借款の提議にも應ぜざること
一、日米支の三國合同經營後に於ける双橋無電の位置は改めて協定すべきも右合同經營は日本の既得權承認を前提とすること

を基本とするものである

南京路事件 交渉進む
十七日北京 公使團會議

【北京十七日發電】南京路及上海事件に關し十七日公使團會議が開かれたがその結果大部分進捗を見たとの事である、上海租界支那人參政問題に關しては上海領事團から成案到著濟等の事實から推せば南京事件の司法的調査完了を待たずこの方面から上海事件交渉を開始しやうとする可能性が大部增して來た様に思はれる。

內相にも陳情
上京委員報告

市民大會決議をもたらして上京した上京委員は十七日若槻內相に會見陳情を終つた旨大村友之丞氏から會議所に入電があつた

漢口九江の騷擾事件
解決漸く近し

【北京十七日發電】聞て司法的に日支當局が交渉中の、ハンカオ南京及び九江の騷擾事件は其後順調に進捗し何れも近々圓滿なる解決を見る形勢となつてゐる、尙ほ上海事件の交渉は既に提案に入り上海事件交渉の進捗と睨かれないに反し近々司法的解決を求めやうとして居る。

排日派の巨頭 張振歳殺さる
親日派の復讐か

【廈門十七日發電】廈門における排日運動の巨頭で過激派の領袖であつた張振歳は數日前何人にか殺された、犯人は未だ逮捕されないが恐らく暗殺された親日派の首領林仲顯氏の復讐らしい

朝鮮神宮鎭座祭 事務分擔
四部に分れて準備すゝむ

朝鮮神宮鎭座祭は十八日から內鮮に於ける準備を設け着々準備を急ぎつゝあるが當日の事務分擔を左の四部に分つてこれを進めることゝなつた

▲第一部 總務部
▲庶務係（イ）御鎭座式に關する事項（ロ）會計調度に關する事項（ハ）各部の連絡に關する事項（ニ）新聞記者に關する事項（ホ）寫眞撮影に關する事項（ヘ）勅使奉送迎に關する事項（チ）（ト）構內に關する事項
▲受付及接待係（イ）來賓參列員の選定に關する事項（ロ）招待狀の決定に關する事項（ハ）來賓參列員の受付案內接待に關する事項（リ）勅任待遇職の自動車の配給整理に關する事項（ニ）貴賓用車馬の整理に關する事項
▲祭場係（イ）祭場內の整理に關する事項（ロ）參拜の時刻位置等の指揮
▲頒賜品係（イ）參列者に配付すべき頒賜品に關する事項
▲直會係（イ）直會に關する事項
▲饗應係（イ）各種饗與の統一連絡に關する事項
第二部 祭儀部
▲祭儀係（イ）祭場の舖設（ロ）習禮（ハ）祭典用具の辨備（ニ）神饌の調理に關する事項（ホ）奉安殿の設備に關する事項
▲式典係（イ）式典及作法に關する事項（ロ）勅使の接伴及內見等の儀に關する事項（ハ）玉串奉奠者の指名に關する事項（ニ）雜色仕丁の指揮に關する事項（ホ）衣紋裝けに關する事項（ヘ）御靈代奉遷に關する一般作法に關する事項
▲供物係（イ）奉納物品の受付に關する事項（ロ）奉納物品の取扱に關する事項
第三部 設備部
式場、拜所、假神饌所、奏樂所、受付、直會場、參列員休憩所、奉迎場等一切の設備に關する事項
第四部 警備部
▲警務係（イ）參列者の警備に關する事項（ロ）一般の保護に關する事項（ハ）一般車馬の整理に關する事項（ニ）憲兵及警察官との連絡に關する事項
▲救護係（イ）救護衞生の設備に關する事項
▲消防係（イ）消防隊の出動に關する事項（ロ）火氣取締に關する事項

外人の儲けは 內地人の倍額
一人當り內地人二千三百圓 府民の所得しらべ

府民は一般にどの位儲けてゐるか——府財務課が査定中であつた十四年度の戸別税決定額によると內地人は九千七十七人で二千百九十萬三千九百圓の所得があり一人當りの儲けが二千三百四十三圓

朝鮮人 は二千四百四十一人で五百九十三萬八千八百圓、一人當りが二千四百三十二圓である、外國人は二百四十三人だけで……十七萬三千八百六十七圓で、一人當りが四千百三十七圓で、富裕階級の多いことがわかり、總計は一萬千八百六十人で二千八百四十四萬三千九百五十圓で平均一人當りの所得が二千三百九十八圓であるこれに賦課する戸別税は

內地人 が九萬八千三百二十三圓で一人當り十圓七十一錢、朝鮮人が二萬四千四百廿九圓で一人當り十圓、外國人は七千七百六圓七十三錢で一人當り卅一圓八十四錢で總計は十三萬四千卅四圓で一人平均が十一圓になつてゐる

米國のアジア探險隊
北京に歸着

【北京十七日發電】米國第三回アジア探險隊アンドリュウス氏一行は過去四ケ月間に亘るゴビ沙漠の探險を終へ十六日無事北京に歸着した

一機故障 一機伯林へ
朝日の訪歐機

【伯林十七日發電】ケーニヒスベルヒからの電報に依れば朝日訪歐飛行機二機はダヂヒを經由、ベルリンに向つたがその內一機は發動機に故障を生じケーニヒスベルヒに引返すべく餘儀なくされた、而して第一機はベルリンに向け飛行を繼續し居り第二機は十七日更にベルリンに向け飛行を繼續する豫定である

日露利權會議 條約案逐條審議
一部に悲觀說起る

【モスクワ十七日發電】樺太利權會議は非常に緊張し著しき進展をみせた、十五日迄に石炭に關して九回、石油について七回の會議が開かれたが目下諸規定委員の作製した利權約款の逐條審議中で或條項のみは再び協議するため保留されてゐる、會議は友誼的に行はれてゐるが一方日本側代表に意見の一致せぬところあつて前途を悲觀するものもある

西原借款一部
償還期限延期

【北京十七日發電】西原借款の一部借款償還期限は愈々此度支那側の要求が成立し期限の上に十七日外交部から芳澤公使に正式通牒した

日本最初の 航空演習
攝政宮殿下も台臨

【東京電報】日本で最初の試みである陸軍航空兵の特別航空大演習は愈々來る廿二日から廿九日まで東京、埼玉、千葉の二府縣を舞臺として開始されるが其內廿三、廿四、廿五の三日間は最も壯烈な空中戰が展開されるのであつて廿四日には早朝から代々木の上空を約六十餘の飛行機が入り亂れての戰鬪は誠に壯觀なものであらう、此の日攝政殿下を初め各皇族にも御臨覽遊ばされるとの事である

外國郵便料改正
十一月一日より實施 一般に低減さる

客年六月スエーデンストックホルムに於ける萬國郵便聯合會議の決議に伴ふ外國郵便料金の改正は十一月一日より實施の筈であるが改正料金は左の如く內定した

改正料金　現行料金
書狀　二〇グラム迄　二十錢　二十錢
　二十グラム以上二〇グラム毎に　六錢　十錢
葉書　往復十二錢　八錢　往復十六錢
印刷物　最低料金十錢　五十グラム毎に二錢　四錢
見本　四錢　八錢
盲人用印刷物　千グラム毎に二錢　五百グラム二錢
書留　十錢　十六錢　二十錢
到達通知　十錢　十六錢　二十錢
代金引換　二十錢及引換額十二圓毎に一錢の合計表記料三百法毎に二十錢、十錢
通關配達料　十錢、十錢

十萬圓の收入減
遞信當局談

外國郵便料金の改正に關し遞信局は語る

『現在の外國郵料金は大正九年の西班牙マドリットに於ける萬國郵便聯合會議に基いて定められたものであるが客年六月の瑞典ストックホルムに於ける萬國郵便會議にて各國に於ける外國郵便料金の最高最低範圍を決定したので之に基いて今回の改正を見た譯である、本改正は書狀二十錢を十錢に、葉書八錢を六錢に其他何れも著しく低減せられてゐるが之れが遞信局歲入に及ぼす影響は書狀一ケ年發送額八十四萬通で五十四萬四千圓業務用書類四十三萬九千八十六圓其他發信は極めて少數で餘り影響がないが大體に見て本改正に伴ふ歲入減は約十萬圓見當であらう』

定例局長會議

總督府では十八日午前十時から本府第一會議室で定例局長會議を開催した。

支那拒絶す
上海事件の司法調査

【北京十七日發電】日英米三國の長は直に北京の公使に對し口頭を以て上海事件司法調査につき沈外交總長に支那側は參加拒絶の旨回答した

天氣豫報（十九日）
晴一時曇
温度　十八日正午　二十六、七
　　　十八日最低　二十二、九
度　　十七日最高　二十七、四

人事消息

▲淺野總一郎氏 十八日夜退城
▲矢島音次氏（社會課長）洋行中十七日陸路歸朝本月中に歸任の豫定
▲佐々木忠右財務部長 上命安東副領事 十七日夜入城

對山錄

英國はまだ下り阪でないと林大使がいふ。英國は衰へただが、英人は敬服すべき人が多い。勞働者の血管にも紳士的の血が流れてゐる。古來道德的に腐敗しない國民が下り阪になつた例しはない。

◇

何處かの政治家をならべて見ろ、それから銀行家や實業家をならべて見ろ、代議士をくらべて見ろ、自治政をくらべて見ろ、何うして英國が下り阪だなんて口がいへた義理か。

◇

マジメな立派な人間が志しを得ないで、ゴマの蠅みたやうなものが跋扈する世の中は、既に政治の組織か、社會の組織か、何かの缺陷があるのだと思ふ。

◇

ラスプーチンが跋扈者とされ、レニンが叛逆者とされてゐた露國がそれだ。革命は偶然でない。維新の改革だつて同じこと。

◇

權勢の背からみになつて革命歌をうたひ、聞き嚙りの社會主義を振廻して寄生虫のやうな生活をやつてゐる輩が幾ら力んでも駄目と知れ。社會組織の改造より先づ自己組織の改造をやれ。

◇

米國だつて何といつても憲法を改造して禁酒法を施行するだけの道德的勇氣がある。第一、米人の頭は宗教的觀念に強く支配されてゐる。夫だけに色々の腐敗したことはあつても國家の中心はシツカリしてゐる。

◇

身を一郵務員に起して十年足らずに十三萬圓を起し四百二十萬圓の富豪になつた高柳米氏の成功は、數萬人の涙が結晶したものであつた。七萬圓の貯金を巻き上げられ、發狂して死んだ未亡人の手紙などが郵政局に集まる。貧乏人は溜飲を下る。

◇

內地は六千萬石、朝鮮は千五百萬石、田舎には臭くない黃金が流れる。

七曜の劍（三十）
渡邊默禪作

『あッ、あなた樣は白鳥の……あの、お殿樣で……』

音吉が思はず驚きの聲を漏らした時、その願望はシッと制して、

『靜かにいたせ。先づその戸を閉めい』

『はい〳〵』

音吉は急いで表の戸をピタリと閉めた。

『殿さま。變つたお姿でこの樣なむさくるしい所へ……』

『これには仔細がある。音吉。身共もいよ〳〵此の腹腸を極ひ詰めて了つた。今日からは雨空を笠の無宿者、何處へでも渡鳥のやうに飛んでゆける風來人ぢや』

『えツ、何と被仰います無宿者におなんなすつたつて、そりやまア一體、ど、どういふ……』

『その仔細は追て申し聞ける。早速ぢやが船があるか。有るなら出船の支度をして貰ひたいものぢやが』

『この玄界町にお出なすつて船かあるかとは何でがす。船がなかつたら一町內の人間が活きてゐられあしませんや。御用とありやあ、千石船、五百石船、漁船、大傳馬、小傳馬、團扇、猪牙、お好み次第にどつからでも持つて來やすがどうなさるんですえ、釣ですか』

『釣、左樣な悠長なことではない。宇品から玄界を乘切つて瀬戸まで送つて貰ひたいのぢや』

『瀬戸まで？そいつあ大變だ。私一人の力ぢやあ駄目だから、まア仲間の奴們を二三人狩上げて來て、それからの支度だ。まア、兎に角座敷へお上んなすつて……座敷といつても御覽の通り、火打箱みてえなけちな家で、汚なつがすが、どうかその邊で圍爐裡へ足を突込んでおくんなさいやし。火を焚きますから……おい。お角やお客さまだ。起てくれ』

『あゝ、これ〳〵さう騷がずと、どうか靜かに……ゆつくり支度をなどゝ左樣な悠長なことでは甚だ困り入る。此方は一寸も猶豫のならぬ火急の場合、かういふうちにも心が急く。申兼ねたが音吉。その手間を直と出すやうに手筈をして貰ふ譯にはまゐらぬか。そちの一人にて手不足とあらば、そちの伜にても手傳はせるやうなことにして。成るたけ他人を傭はぬやうに……無理ではあらうが、その男を見込んで達て賴み入れるぞや。どうか夜の明けぬうちに急いでくりやれ』

音吉は怪訝らしい顏で、しばらく考へてゐたが、白髮頭を竪にふつて頷いた。

『分りました。ようがす。すぐと船を出しませう。伜の兵太奴に艪を切らせりやあ、海の上の七里や八里は、なあに、譯はねえんでがすが、あの野郎奴、手もつけられねえ道樂者で昨日出たッ切りまだ家に歸つて來ねえのでね。いや、あいつにやア、まつたく此の老父も泣かされてしまひますよ。やい勝。ちよいと起きろ。これから瀬戸までお客を一人送つていくんだからよ』

『濟まんのう』

『なあに。こんな時でなけりやあ御恩がへしができあしません。ぢや、チッコラお待ちなすつて』

この音吉には三人の子供があつた。兄の兵太郎はお角といふ女房を持ちながら、喧嘩好きの大酒飲み、絶へず賭博場通りをしては打つたの毆られたのと殺伐なことを日課にしてゐる。町內でも堅氣な者は交際せず、無賴漢ばかりのたくつてゐるといふので、雁の兵太といふ綽名を奉られてゐる。それとは反對に、弟の勝次郎は氣性の素直な、親思ひの少年。父をたすけて家業を勵むのが、近所の褒め物になつてゐた。

お角が焚き火をして茶など煮るうちに、音吉は裏の河岸に繫つてある荷船の支度。勝次郎は握飯を網の袋に入れ、乾魚、香の物、鍋、釜、瓢などを船にはこんだ。

『お待遠さまに、さア出來ました。お乘んなすつて』

『それは大儀であつた。ちよつと居廻りを見てくれ。誰もゐまいの』

『大丈夫でがす。』

裏口から出てその船に乘つた時、意外な所に大きな眼が光つてゐた

京城大和町三丁目
石川時計店
電話本局三七七二番 振替京城七一〇一番

權威ある 朝鮮總代理店
特許 精米機
奧村式
釜山埋立新町 西大池 通 那 商店
大阪九條電氣局前 奧村鐵工所 電話西三八三九番

有功一等金賞牌受領
完全 信號用大強聲拳銃

敵の防禦用に必要又一家の護身用として……
中折五連發 …… 中折六連發 …… 廻轉式六連發 ……
信號拳銃發賣元 大阪市南區高津……
常盤號銃部

神秘流催眠術
應用の効果
人心の征服感化愛術の増加……
はがき申込次第 說明書無代進呈
獨習の自在
男女老幼を不論自宅特習自在の通信教授法あり極意秘傳を……
大東 帝國神秘會 大阪市…

今も 昔も
効能で賣れる
ひふく七ふく
ひあゑ…
本家 七ふくや伊藤長兵衛
大阪高津表門筋

尺八講義錄
本會獨特の教授法により三ケ月間で高尚優雅な尺八が上手になれます
京都市西洞院六角 大日本尺八普樂會

矢印 健脾丸
正本家 京都府向日町
求我堂拾四世上田廣告

本欄特別廣告一手扱 大阪第一廣告社

甘黨—よろこべ 全國の菓子が集る
明春京城で開かる
お菓子屋さんの展覽會が

お菓子屋さんの大展覽會が來年の四月京城で開かれる—昔から名菓の乏しい半島にはじめて全國から菓子商がより集まり、大展覽會を開く譯である菓子は年々販賣額が增加し本年は約

五億圓 にも上る勢ひで あり、酒の消費額が年々低下してくるのと比して頗る興味ある數字を示してゐる。朝鮮にも全土にわたつて五百餘軒の菓子商が立派に營業をやつて居り、日本全國では夥しい數に上つてゐるが各府縣其他各地では何れも組合又は聯合組合を組織して居り、此の聯合組合を基礎にして明治四十三年以來、全國菓子飴大品評會を開き既に第五回まで開催して、一回は東京、二回は金澤市三回は大阪市、四回は廣島、五回は福岡市で行ひ、何れも好成績に終つたが、來年四月に開催す

朝鮮は 組合員の希望により京城に決定したものである何しろ樺太北海道から內地一帶臺灣、金鮮、滿洲、南洋等日本領土すべての同業者を網羅してゐる事とて、大會の開催期は各地から代表者がぞく／＼來る事になり、又此の機會を利用し、或は同品評會を協贊の意味から觀察團を組織して來城する向も多く約二千名の人々が、この會の爲に來鮮する筈である會は四月十五日から卅日迄總督府商品陳列館の全館で行ひ、出品數は

六千點 にも上るべく、此の爲には各鐵道が何れも運賃の大割引をなして便宜を計り、役員は總裁に時實道知事、副總裁に馬野京城府尹、會長が京城菓子商組合長の木吉源一氏、副會長に本職顧問三山喜三郎氏、審査長に本府の牧山正德氏が何れも就任する筈であり、審査は十五部にわかち審査員は各組合から五十名を選任する事になつて居り、協贊に殖產局長、內務局長、警務局長を推戴する事になつてゐる、此の期間中に全國菓子飴業者大會も開く事になつてゐるが、最も面白く興味をもつて見られてゐるのは、此の機會に、半島各地の特産名菓を選定しやうと言ふので京城でも現在はこれと言ふ土產がないので大阪のおこし、京都の八ッ橋の如く、特殊な名菓を選んで是を今後は京城の

お土產 にしやうと言ふもので、各方面からその開會をまたれて居り、京城府でも此の開會を喜び、大に斡旋する事になつて居る。

光榮の諏訪丸
白耳義兩陛下の お召船に御用命

【東京電話】ベルギー皇帝アルバート陛下並にエリザベス皇后には本年大婚式卅五年の銀婚式を擧げさせられたが御喜びの意味にて印度旅行を思ひたゝれ數日前ボンベイに到着された、兩陛下には印度各地巡遊の後十月下旬コロンボより御乘船歸國の途に就かれる豫定で其御乘船として日本郵船會社に 諏訪丸が來る卅八日橫濱出帆十月卅二日コロンボ寄港の豫定である から兩船に御便乘を仰ぐ事とし目下橫濱港で船體の塗り換其他應接室等の修理に着手してゐるが、會社側は非常に會社の名譽のみならず日本船舶界の名譽とし船長も經驗ある奥野芳太郎氏を任命し遺憾なきを期してゐる

炭俵に石を詰めて賣る

高陽郡纛島面三興里毛里の某鄭某(三十)は炭俵に藁や石を詰め込んだものを一俵二圓九十錢で賣步いてゐたが十七日午後七時京城西四軒町で被害者から取押へられ本町署員に引渡した

ハーモニカ 御前演奏
あす昌德宮で

本社の後援で二十日午後七時から長谷川町公會堂で演奏會を開催する東印ハーモニカバンド會員の一行は十八日午前昌德宮秘苑を拜觀し後自動車を連ねて府內を見物し夜はホテルの樂器商主催の歡迎會に出席した獨一行は既に釜山大邱、元山の演奏で各地とも空前の盛況をみたが、京城では十九日午前李王殿下の御前演奏をして夜朝鮮ホテルにて演奏し午後は昌德宮で路商年會館の大演奏會に臨み二十日夜は公會堂二十一日平壤の日程で朝鮮に別れ滿洲に入るのであるが內地各大バンドの一位者を集めた一行の演奏は半島の同好者の人氣を集めてゐる(入場料五十錢)

國境に倒れた尊い 二女性のために
局長知事の肝煎で義捐金募集
中村門城兩巡査夫人のほまれ

八月二十九日平安北道朔州警察署管內南山駐在所に匪賊來襲の際同所中村、門城兩巡査夫人が勇敢にも夫の銃器を提げ死力を盡くして奮鬪したが衆寡敵せずして遂に悲壯の最後を遂げたことは其當時報道したが警務局としては殉職者に對する

慰勞金 は豫算に計上されて居るけれども其夫人の殉職に對しては何等の規定も設けられて居ないので今度の事件の如き全く同情に堪へずとして三矢警務局長並に各道知事が發起となつて此の壯烈な最後を遂げた婦人國家の犧牲二輪の花へ左の規定により義捐金を募集することとなつた。多少に拘らず一人でも多く

醵金を 希望するものであると

一、金額は十錢以上
一、御出捐は警務局又は最寄の警察部、警察署、駐在所若は派出所
一、締切は十月末日
一、義捐金の處分は發起人へ御委せを乞ふこと。

更に兩夫人が壯烈な最後を遂げた狀態を詳報すれば次の如くである

八月二十九日午後五時十分平安北道朔州警察署管內南山駐在所に突如兇暴なる五名の匪賊が襲撃して來た。折惡しく當日は首席中村巡査部長以下六名は匪賊捜査の爲出動し、僅かに內地人巡査一名で留守をして居た。首席中村巡査夫人キヨ子氏(二六)は異樣な物音にすは匪賊來襲と見てとり、直に夫の自動拳銃及獵銃を提げ、留守の巡査と共に猛然應戰し遂に身に數彈を浴びながらも屈むことなく死力を盡して奮鬪し一名の賊に重傷を負はすに至つたが、衆寡敵すべくもなく不幸賊の最後の

毒彈が 後頭部に命中して斃れた爲、遂に無限の恨を懷いて壯烈なる最後を遂げたのである、又同じ駐在所の門城巡査夫人トク子氏(三六)も匪賊の來襲と直覺するや、直に夫の自動拳銃を手にし愛兒トシ子(十二)さんを溫突の焚口內に避難せしめ身を以て之を庇ひながら應戰したが、何分にも敵の銃撃が急激であつた爲に毒彈の爲めに斃し、トシ子さんと硝煙と鮮血にまみれた拳銃を握つた儘其の母に親子折重なつて斃れたのである

若い女卅六名を 監禁して暴行
亂暴な福島の青年會

【東京電話】福島縣北會津郡門田村の青年會員十六名は十二日の祭禮に婦人會に貸した鐵十二枚を紛失したと云ふのを口實に三十六名の若き婦人を十五日午後六時から十六日夜半迄公會堂に監禁し暴行を加へたと云ふので村民の問題となり若松署で目下青年を召喚取調べ中である

再生する—海老一鐵五郎
涙ぐましい 半生の修業
曲藝界の第一人者となる迄 復活を前に昔語り

鐵五郎が祖父の强諷で一心不亂に修業してゐるのを見た人々はその突飛な光景にあきれかへつたがそれを既に汲む同情家は一人もなかつた。『彼奴はとう／＼氣が觸になつてしまつたのだよ』と口汚く嘲笑を浮べながらさげすみの眼で眺めてゐたのである、其處へただ一人の味方が

現はれ て彼を救ひ彼を勵ましてくれた、それはその鍛場を守る寺の老和尚であつた、流石は佛につかふる僧侶だけあつて粒々辛苦の狀態を極めんとして努力してゐる鐵五郎に深い情をたれた『そりやなか／＼大したものだ、何ことでもそれ位にやらないと修業が出來ない、私等だつてさうだ……』と言つて和尚は彼を勵ましたそして飯は寺で和尚がたべさしてくれることになつたので鐵五郎は祖父の鍛場で心おきなく

修業を 積むことが出來たのであつた、彼がかうした凝り始める苦難に入つた動機には一つの理由がある、それは外ならぬ海老一の大晶屓客筋である魚河岸や兜町の兄貴連から出入を斷られたことであつた氣の早い江戶ッ兒氣質の此の連中は鐵五郎に未熟な腕であしらはれたことがひどく癪に觸り『もう一切御免だ』と頭からきつぱり彼の出入を

斷つた のであつた、斯く言はれたなら何人と雖も屈服せざるを得ない場合であるが、鐵五郎は總身に熱湯を浴びせかけられ苦惱のドン底に蹴落されたやうにもがき苦しんだ、親肉の叔父の言葉と言ひ河岸連中の嘲罵と言ひ、自己の未熟な藝から招いたことを悟ると彼は寸刻もじつとしてはゐられなくなつた其處で此の珍奇な藝の苦業が續けられたのである、その頃の彼はワンボール、ツーステッキでさへ十分に出來ない位だつた東京から神戶等に出廻つた

旅先て も彼は舞臺を退くや否や五燭電燈の薄暗い樂屋裏で夜の目も眠らず一心に稽古をつづけた人の一心位恐ろしいものはない世間から全く見放されてゐた鐵五郎も自己の努力によつてめき／＼と腕を磨き上げて遂に曲藝界の第一人者と迄言はさせることが出來た『土瓶と湯呑み』といふのは彼が苦心の結果創案したものであるが由來此の種の曲藝界に創案するといふ例は殆ど稀であつて何れもありきたりの藝を會得するだけで事足りるといふ慣はしかつて

英國の コンノート殿下御來朝の際には御前演技の光榮を擔ひ或は陸軍大臣の祭禮式に毎年必ず招ばれることに定つてゐたといふやうに飛ぶ鳥も落さんばかりの全盛を極めた當年の鐵五郎は未だ三十そこ／＼の壯齡であつた、東京を飛び出して暫く新舞臺を張り金融を組織して旅廻りに出かけたのが抑も彼をして今日の不遇に導いた原因である、彼は今年三十九、まだ前途があるので再び昔日の名聲を取返す時期も巡つて來やうしそれを周圍の人達も切りに待つてゐる(寫眞は鐵五郎得意の滑稽舞狂言)

運動界

ア倶樂部の……

で擧行されたA、A、U大會で優勝した紐育アスレチック倶樂部は本年夏イリノイ、ック倶樂部が選拔選手に倣ひ明年歐洲に……遠征した而して右の遠征チーム中には同倶樂部の錚々たる一流選手を網羅する筈で主なる顔觸れは次の如く豫想される。ウゼイ(百碼九秒七)マスタース(八百八十碼)マクドナルド(砲丸投擲)デイエルネー(四百四十碼)

佛の短距離王

今回佛蘭西に世界短距離界の雄となるべき新進選手が出現した、來年アムステルダムで開かれる第九回國際オリンピック大會には此の選手を佛國代表として出場せしめる譯には行かない。と云ふのは右の新進選手はハイチ出身で其名をアンドルテアといふが規則で生國外の代表となる事が出來ないからである。最近同選手は百碼九秒八、百米十秒六の好記錄を作り前佛國選手アンドルムーランを百碼では一碼半……

女子野球團が

……

仁川野球戰 廿三日から

(仁川)體育協會解散以來久しく不振の狀態にあつた仁川野球界も……たが今回運動競技に多大の興味を有する橫田新府尹を迎へた仁川のグレトアンと各チームの監督主將は十八日會館に集合し……

二回戰 同二十七日午前九時 第三回戰 十月一日午後二時優勝戰
一、出場チーム ミナト、鐵道、西部青年團、仁匠會、朝友
四、審判 松島、……
五、始球式 橫田府尹に依賴すること
六、抽籤及規約は廿二日午後八……

山陽線の列車中で 女客コレラに罹る
朝鮮から岐阜に歸る途中 鐵道當局大狼狽

【姫路電話】朝鮮の某巣窟から岐阜縣に歸る途、山陽線三石驛附近で發病し十五日午後二時姫路驛で下され北條病院に收容された伊藤スエ(二〇)は十六日疑似コレラとして同乘客五十七名の隔離を解かれたが同夜疑似患者も眞性と判明大騒ぎとなつた同乘者の各住所に警戒方を通達したが兵庫縣はこれで眞性十九名になつた

海賊事件の控訴公判

【東京電報】海賊大輝丸事件に付き江連力一郎以下卅三名の控訴公判は十七日午後一時から東京控訴院に開廷されたが被告の住所氏名年齡の訊問ありて直に閉廷した、次回は十月廿七、八、九の三日間に亘りて事實調べをなし十一月五日より一週間證據調べをなし檢事の論告、辯護士の辯論ある筈

對談中に盜む

本籍慶州郡……旌善郡……杉秀(二七)は十七日……李……を訪れ對話中李のポケットから漢城銀行東大門支店の預金通帳二百五十圓預け入れのものを竊取し印鑑を僞造し現金を受取、何喰はぬ顔してゐたが李の訴へにより鐘路署に取押へられたが二圓を消費したのみで二百五十三圓及預金通帳は被害者の手にかへつた、尙同人は時代日報記者木渫の名刺を利用し詐欺常習の餘罪ある見込で引續き取調べ中

同窓會

◇善隣商業學校同窓會にては廿日東大門外清涼寺に於て秋季總會開催する由會員多數參加を希望すと
◇日の出小學校 廿日午前十時から母校講堂で男女合同の窓會を開催、出席希望者會費六十錢を添へ申込まれたいと

毒彈が (前出)

卵子燒で 十名絕命す
飛驒八幡宮祭りの御馳走に中毒

【高山電話】飛驒國……山町字……山下佐太郎(二九)外十七名は十五日八幡神社祭禮の御馳走の卵燒に中毒し罹病者山下外九名は死亡した縣警察部から高山署に調査を命じた

言葉から一悶着

京城中央靑年社本部では過般京城驛頭事件の際負傷した幹部李某外一名の歸京を機會に府內各支部から幹部總員を招待し各支部から入城中の幹部三十餘名本部總員を合はせ約七十名集合し十七日午後八時から……で歡迎會の意味で懇談會を開き主催者側の挨拶があつて來賓者の挨拶が更に歸京した兩名の慰勞をねぎらふ挨拶を爲したが、その言葉のいきがゝりから、社員の感情を害し會員の激昂を買ふ處となり會場總立ちとなり又主催者側との間に一騷動持ち上らんとした所へ警戒中の鍾路署高等係刑事數名が現場に飛び込み雙方を鎭撫し幸ひ事なきを得た尚同署では嚴重取調中である

馬野府尹がラヂオで 國勢調査の宣傳
十八日夜を皮切に 今後五六回連續して放送

府の國勢調査の趣旨の宣傳は今や全力をあげて大努力であり、就中京城は官衙や鮮人側青年團との諒解もなり青年會の活動ともなつてゐるが府の觸大である馬野府尹は此際率先してやらねば此の國家的事業を良好に終らせる事は出來ぬとて十八日午後七時から國勢調査の講演をラヂオで放送し、ラヂオファンを通じて府內全部に徹底さす事になつた、現在ラヂオは一週間の內、火木金日曜の四日間、午後七時から九時迄二時間遞信局で放送してゐるので府尹は十八日夜をはじめとして今後五、六回續けて放送を行ふ事になつてゐる

注意書配布 國勢調査の宣傳に聯合青年團が大馬力で御手傳ひをする事は既報したが、その手はじめに十九日から國勢調査の注意書を多數の人の集まる場所である病院、旅館、下宿屋、料理店、飲食店等へ配付する事になつた

靜かに死を待つ
福田大將狙擊の古田 死骸引取の手筈もつく

【東京電報】福田大將狙擊事件に付き第一審判決を受けた死刑古田大次郎(二七)無期懲役、和田久太郎(三三)懲役十二年倉地啓司(三〇)は控訴期間滿了により十七日判決確定したが古田は既に遺稿を脫稿し、十數通の遺書を知人に送り遺骸は實父が引取るまで手筈をなし斷頭臺に上る日を待つてゐる

印度王族一行 廿一日入城

印度王族マハラジヤ氏七名は來る廿一日朝鮮入列車で奉天から入城する由

待合室で掏る

江原道淮陽郡生れ……(二〇)は十七日午後九時四十分頃京城驛一、二等待合室で旅客のトランク一個を掏取り逃げ出す所を驛員と交番巡査に追ひかけられ取押へられた

鮮滿視察團

◇廣島教育會入城 廣島縣教育會主催の鮮滿視察團は十八日午後七時釜山から入城した、同日及十九、二十日に亘つて府內及仁川を視察し廿日夜十時五十分平壤に向けて出發する豫定である

今夜の放送

▲落語噺各種 ▲天氣豫報▲ニュース▲獨唱『眠の精』若林菊枝▲筑前琵琶『熱士の本懷』大饗旭朝▲バイオリン『野崎村の連彈』土肥重郎

肺患者の福音

支那皆島日支藥物研究所發明新藥フエビンは最も重病の肺結核咽喉結核を初め二期三期の重症者を多數實驗の結果效能あり實際效能を知らせる爲め特に重病患者に一週間分づゝ試驗として無料進呈する由なれば同病に苦しむ人は巴城館止宿佐々木正作氏又は朝鮮新聞代理部迄至急申出られたい

仲買人に飛火
豊倶樂部の不正事件

府內明治町期米豊倶樂部の不正事件は仁川法院支部より京城地方法院の搜査を求め目下同院の搜査係で取調べ中であるが又聞する所に依ると同倶樂部の外に事件は他の期米取引仲買人に飛火し益々擴大の傾向である

果然不渡りを出す

明治町豊倶樂部代表者は今回商業銀行振出小切手數枚都合三千餘圓の不渡を發じ醜狀を暴露した

高等法院部長 齋藤判事逝去
明日葬儀執行

高等法院部長齋藤庄三郎氏は最近病氣に罹り鍋泉町の官舍で療養中藥石効なく十八日朝六時死去した氏は昨年末京城地方法院長より高等法院部長に轉じたが性溫厚篤實な名法院長の聲高く典型的判事として內外の聲望がよかつた享年五十歳、位階勳三等に叙された葬儀は途中葬列を廢し十九日午後三時長沙洞妙心寺で執行

お別れの午餐會
英皇子御招待 高松宮殿下の

【東京電報】英國王子ジョージ親王殿下には愈々今十八日午後三時五分東京驛御發退京され午後四時半橫濱より戰艦に向はせらるゝが殿下には本日午後零時半から高松宮殿下御主催の午餐會に成らせられた、此の御招宴には閑院殿下を初め邦彥、伏見、東伏見妃、久邇、梨本の各宮殿下御列席になりエリオット大使等も陪席した

明日 (十九日)

◇佛教講座 午後八時長谷川町朝鮮佛教團(講師佐々木淨鏡師)
◇ハーモニカバンド演奏會 午後七時半鐘路靑年會館
◇全鮮宣教師聯合會 廿三日まで五日間西大門ピルスン紀念館
◇海老一鐵五郎 十九、廿日午後七時より明治町浪花館に開演
◇殖銀對遞信局野球戰 午後四時から京中球場

秋季競馬大會

九月二十日(日曜) 二十一日(月曜) 二十三日(水曜 祭日)
新龍山漢江畔競馬場ニ於テ開始
各日共午前十一時開始
依例勝馬投票施行
入場料
一等 普通金一圓 勝馬投票券付金十圓五枚添付
二等 普通金五十錢 勝馬投票券付金二圓一枚添付

▲高級 ▲京染
京城本町三丁目 志らぎ屋京染店 電本三〇六八・振京五八三

賄請負人募集

年中ヲ通シテ約三百五十名分朝夕二食一ケ年ノ賄方請負ヲ入札ス希望者ハ十一月十五日迄ニ當所ニ出願スベシ其他詳細ハ問取リタル上十月十日迄ニ見積書ニ履歷書ヲ添ヘテ差出スヘシ
朝鮮總督府警察官講習所

株式名義書換停止公告

來ル十月一日ヨリ第二十七回定時株主總會終了ノ日迄當會社株式名義書換ヲ停止ス
大正十四年九月十九日 朝鮮郵船株式會社

株式名義書換停止公告

來ル十月一日ヨリ定時株主總會終了ノ日迄株式名義書換ヲ停止致候也
大正十四年九月 金剛山電氣鐵道株式會社

金剛山溫井里 溫泉旅館 萬龍閣

弊館・特長 清爽なる溫泉內湯あり ◎館內に晴雨の設備あり ピンポン球コートの設備あり ◎弊館は各種の團體並に學生各位に對しては特に割引致すべく候

錢壹輪 一組
一組壹千組限り
絹太丸セル輪付上品ノ方ニ 金參拾錢
モウ壹錢 除計ニお拂ノ方ニ 二組差シアゲマス
丸見屋糸紐店 本町通り四丁目七

京城 文化村敷地 秋季大賣出

光熙門ヲ東ニ約八丁
一區劃二三百坪ニ分割
坪當賣價三圓ヨリ
現場事務所 申込所 京城府外新堂里文化村事務所 京城府町四ノ一三四深田 電話局六五三番

仁川 佐藤病院 院長 ドクトル 佐藤小五郎

高等法院部長從四位勳三等齋藤庄三郎儀病氣ノ處本日午前六時逝去候ニ付御通知ニ代ヘ此段謹告候也
追テ途中葬列ヲ廢シ十九日午後三時長沙洞妙心寺ニ於テ葬儀相營ミ候
九月十八日
嗣子 芳治
親族總代 大野謹一
友人總代 橫田五郎

進呈

發明特許や登錄商標の理論と出願要件を平易に解說した特許の栞と題する冊子御入用の方は葉書で御申越下さい
大阪市堂島ビルヂング 石特許事務所

切歯 應用 音がせぬ 鳥印 はキネコイ 輕快と堅牢 日進式
特約は今 型錄送呈
大阪市北區東梅田町八九番地 日進農機商會 電話櫻川二三九四番

油斷の敵
恐るべき蛔虫を驅除する サントニネカシ 岩崎大海堂 セメン菓子
蛔虫卵は日々の食事に附着して人体に入て生長し害を與へ子供の發育を害し生命に影響する事あり蛔虫を下すにはサントニンを配合したるサントニ系菓子を每日曜日に一個服用せられよ
大阪 岩崎大海堂
各地の藥店にあり

運動界

華々しく幕が開く 十月の競技界

京城運動場開きを中心に 空前の盛觀を呈せん

十月十七日の京城運動場即ち訓練院記念グラウンド開場に前後して十月の京城運動競技界は空前の活氣を呈する。先づその一番には本社主催第五回全鮮女學生庭球大會が十月一日の始政記念日に本社貞洞コートに於て行はれる。昨年は平壤高女が覇者の如く現れて優勝し京城、元山、仁川、大田の各校を瞠然たらしめたのであつた。本年は從來參加の各學校は加へて地方から新たに二三校の參加を見る筈であるから、更に興味が加はつて來たわけである。各學校選手は目下猛烈に練習を行つて居るが、本年の優勝校は何れであるかが盛んに噂に上つて居る位である。次に十七日からは京城運動場開きが盛大に擧行され、朝鮮體育協會主催で第一回の朝鮮神宮競技大會が二日間に亘つて行はれる、時恰かも來朝中のシカゴ大學野球隊が多分月末までに來城し新設のグラウンドで快技を見せ觀衆を唸らせるであらう。昨年十一月三日の體育デーに催した本社主催の各町洞對抗リレー競走は、今年は十月擧行として市中の人氣を沸騰させるであらう。

戰ひ正に酣

愈々興味を加へて來た 二大リーグの競合ひ

最近のニユースに依れば米國に於けるナショナル、リーグとアメリカン、リーグとの爭覇戰は、九月下旬まで約百五十四回宛各チームが戰ふべき日程の四に半ばを過ぎて、試合は漸次白熱化せんとしてゐる。即ち前者にあつてはピッツバーグ海賊軍と紐育巨人軍との激烈な競爭が開始されブルクリン聖路易などが、あはよくば漁夫の利を得んとし後者では世界選手權の保得者たる華盛頓が兎角コニー、マックの率ひる費府アスレチックに押され氣味で一進一退し、其後には聖ルイス。市俄古などが續いてゐる。まだ戰は八十四回を濟んだのみであるのに、競合は可なり激烈な峠に達して居る。兩リーグの爭覇戰が揃ひも揃つて今から此の如き接戰になつた例は甚だ少ない。

—◇—

先づ我國のフワンに御馴染の深い紐育巨人軍は古來前例なき四回連勝の記錄を續けて今年のシーズンを開始した『マサカ五回は續けられまい。今年は三四位の所に落ち行くのではあるまいか』と豫想されたにも拘はらず、初めからとん〳〵拍子で連戰連勝の記錄を續け成績の良好なるは巨人軍の歷史としても珍しい位であつた。而かも頭領マグローは勝れざる健康の爲めベンチに出ることが出來ず、副將ヂェニングスが采配を揮つてゐた『マグローが無くても巨人軍は强い』人々は幾分マグローの技倆を冒瀆するやうな評を下したものである。

—◇—

此に於てか從來マグローの把持し來れるシステムに對して兎角の議論をする者も現はれた。マグローシステムとして知られた戰法は、投手の一球毎にマグローが捕手に信號を傳へるもので、それが爲め巨人軍捕手になるには、餘程首の筋が强くなくてはならぬ、と云はれる位であつた。一擧手一投足、悉く監督の意志通りに支配されてゐた巨人軍は、マグローの缺場によつて全くその覊絆から脫して思ふ儘に活躍した。ヂェニングスも偉い、自分はマグローに取つて代るべき野心をスッカリ捨てて彼等のするが儘に委せた。そして其の結果は素晴らしいものとなつた。されどホテルに寢てゐるマグローはやはりグラウンドの事が氣にかゝるので、投手の出し方丈けは毎度電話を以つて、ヂェニングスに命令を傳へてゐた

巨人軍の不運

所が好事魔多し、此順境の運線は、主將フリッシュの負傷によりて破られた。彼の負傷は滑り込みの時、手を先にしたので、それを敵の選手に踏まれたのである。滑り込みは足を先にするものとのみ思はれてゐたが、今時大リーグの而も一流選手に此事あるは寧ろ奇異の感がある。其後內野の闘門グロー倒れ、若手の働き手たるリンズトロムも負傷して退いた。此に於て巨人軍內野の階調は一朝にして破壞せられ、攻擊力に於ても多大の損失を受ける事となつた。第二位にありては虎視眈々たりしピッツバーグ海賊軍に四回連敗の惜しむべき記錄を殘して、第二位に就營されたのは、去る七月十日頃の出來事であつた。

—◇—

巨人軍を一蹴して第一位を占め今尚その位置を續けつゝある海賊軍は、何れも若手揃ひの元氣なチームで、昨年來から斯界の注意を惹きつゝある外野のタイラー。ワグナー二世と稱せらるゝ遊擊のライトなどは今や人氣の焦點となつてゐる。投手團には之も近頭の新人として有名なるワイドあり、益々圓熟の境に入れる老投手アダムスあり其他アルドリッヂ。クレマー。シドワスなど何れも劣らぬ活躍を續けてゐる

—◇—

去る六月十七日海賊軍が四回目の連續的勝利を巨人軍から得た試合は、近來稀に見る惡戰で巨人軍はハニッインガーからウイズナー迄五人の投手を代へ海賊軍はアルドリッヂ。クレマー。ミドウスの三人で之に對し、ワイド迄も代走の役を務めた。戰ふこと十回で十一對十三と云ふ得點である。例のライトは此時本壘打を飛ばして自軍の勝因を作つた。この運戰によりて海賊軍はスッカリ氣をよくした。巨人蹴野を行くが如き勢で今尚最近の相手を寄せ付けないでゐる。

—◇—

併し之を比較すればどうしても勝たねばならぬブルクリンにけまた充分氣合が入らぬものか、得點は接近しながらも第三位にまごついてゐる。ナ、リーグ第一の投手ダンスは相變らず威力を揮ひホウイト。フオーニヤ等の强打もよく打つてゐる樣だ。聖路易では例のホンスビーが新に監督になつて見違へる樣に振つて來た。ナ、リーグにありては海賊軍、巨人軍ブルクリン、聖路易あたりが今シーズンの爭覇圈內に入るべき强チームであらう。

アメリカン

アメリカンリーグにありては、昨年世界の選手權を握つた華盛頓と十年鳴かず飛ばずの態で雌伏して居た費府アスレチックスの競合が目覺しい。前者はボーイ監督として有名なバッキー、ハリスが新進氣鋭に委せて强硬的戰略を押通さんとし、後者は監督中の古參者、思慮深重の聞え高きコニー、マックが統率するこれまた若手の一隊、若さと若さとが相搏つ所流石も激戰にならんず勢を示して居る。

—◇—

アスレチックスは遠く一九一四年頃全盛を極めたもので、當時天下無敵の最强チームと稱せられたが、マックは悟る所あつて、當時の一流選手を悉く解雇して、全部大學出身を中心とせる若手揃ひとして了つた。大學を出てプロフェッショナルの生活に入らんとする人々は、また妙にマックを慕つてその麾下に投ぜんとした。巨人軍の小ナポレオン、マグロー將軍も、その近著『私の野球生活三十年』の中には『選手は大學出身者に限る、大學出の人々とは働くとも在學中野球學のコーチを受け其上人格上の透徹味があるから頭取扱ひに手間がかゝらぬ』と言つてゐる。されど大學生の多くは、盛んなる巨人軍に走らずして、巨頭を去らして孤影悄然たるマック軍に馳せ參じた何處かに隱れたる牽引力がマックに具備するのでなければかうした結果は得られないのである。

—◇—

マックは徐々として兵を練つた過去十年の間、唯選手の鍛冶を目的として覇權の掌握に遠ざかつて居たのであるがその效果は空しからずして、昨年の野球期に第五位を得た。今や風雲の窶は成つて萬里の長程を翔飛するに適するを知つた彼は、忽焉として滿幅の鬪志を麗し、二三大金を出して有力な選手を集めた『サー、いよ〳〵マックが起つぞ』費府のファンは、多年の長眠から覺めて彼の行手を祝福した甲斐があつて試合はとん〳〵拍子で進み七月上旬迄引續いて第一位を占めて居たのである

—◇—

人格投手ウォルター、ジョンソンを以て有名な華軍はアスレチックスの擡頭を見て大に焦慮した野球期の初めにありてはルースの所屬チームたる紐育ヤンキース●タイカップの引率するデトロイト、タイカース。復活の傳へられるシスラーの監督する聖路易ブラウンスなど優勝候補を傳へられ費府は其中から省かれて居たのであるが、忽焉として現はれた黑馬に思はぬ方面から手が出たやうに單にチームの陣に立つて米國に於ける斯界の識者のみならず思惑も裏切つてどし〳〵と押し進んだのである

グレーの奮鬪

されど華軍の追擊は遂に七月中旬に至つて功を奏し遂にアスレチックスを第二位に蹴落して先づ一安心と思ふ間もなく猛襲したマックは、次の週間に於て華軍五勝四敗する間に七勝一敗の好成績を擧げて、また〳〵第一位をかち得たのである。このチームの禍の神とも賴むグレー投手は、シーズン初めに於て五戰五勝し此連勝記錄が何れ程進むかは頗る興味ある問題であつたが、打擊の際指に死球を喫し投球不如意となり、其後七月上旬迄休場の止むなきに至つたのである。されど自軍の急を見ては休んで居られず彼は未だ快癒せざる身を押し出して出場し再び連勝の勢を續け出したア軍のグローブスは未だ眞價を發揮せぬと言はれて居るが、併しア軍に取りては重要なる防禦機關たるを失はない

—◇—

哀を止めたのは紐育ヤンキースである。賴みとするルースの病氣が半ば癒えて出場したのは六月一日でその時は、第七位に呻吟する半死の狀態であつた。負け癖のついたチームは、さう容易に景氣の付かぬもので、其後ルースが懸命の努力も功を奏せずして、依然として敗戰が續き、もう優勝の見込みは全くなくなつて了つた。偶めにハッギンス監督の位置も危ないと噂される新に名監督カリンスを頂いた市俄古は兎に角第四位を得、必死の戰を續けつゝあるデトロイド軍を押へて居るのは偉い

—◇—

之を要するにナ、リーグにありては巨人軍對海賊軍、ア、リーグにありてはアスレチックス對華盛頓この兩者の對抗振りとその一進一退がこれ等の所興味の中心となつてゐる。されど表記の如く試合數は漸く前半期を脫したのみで、未だ餘暑すこぶる所を豫想する事は、餘りに尚早としてゐる。猛夏の候となれば之に反對の力の出ぬ投手もあれば、既に負傷が癒えて人もある一流選手の負傷が癒えて新勢力を增すチームもあれば思はぬ怪我に全體の力を著しく減少される所も無いとも限らぬ戰は正に酣、これからが一勝一敗を忽せに出來ない個觀味が加はる所である。因に最近のニュースに依る十六チームの成績表は次の通りである

◇ナショナルリーグ

クラブ名	勝	負	勝率
ピッツバーグ	[illegible]	[illegible]	[illegible]
ニューヨーク	[illegible]	[illegible]	[illegible]
シンシナチ	[illegible]	[illegible]	[illegible]
ブルックリン	[illegible]	[illegible]	[illegible]
セントルイス	[illegible]	[illegible]	[illegible]
ボストン	[illegible]	[illegible]	[illegible]
シカゴ	[illegible]	[illegible]	[illegible]
フイラデルフイア	[illegible]	[illegible]	[illegible]

◇アメリカンリーグ

クラブ名	勝	負	勝率
ワシントン	[illegible]	[illegible]	[illegible]
フイラデルフイア	[illegible]	[illegible]	[illegible]
シカゴ	[illegible]	[illegible]	[illegible]
セントルイス	[illegible]	[illegible]	[illegible]
デトロイト	[illegible]	[illegible]	[illegible]
クリーブランド	[illegible]	[illegible]	[illegible]
ニューヨーク	[illegible]	[illegible]	[illegible]
ボストン	[illegible]	[illegible]	[illegible]

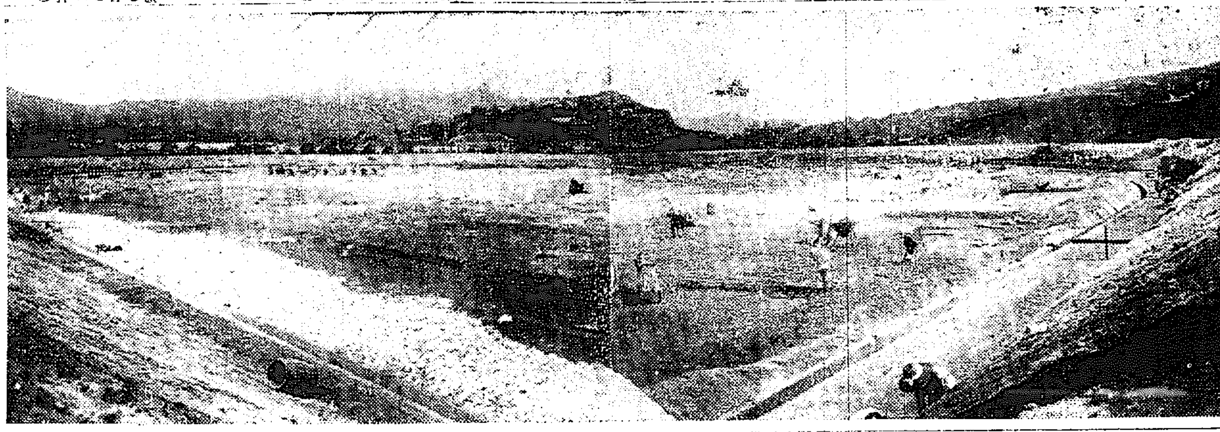

新設京城運動場の壯觀（陸上競技場の全景）

嶄然と聳ゆる 大チルデン

世界庭球界の王座を占めて 群雄を驚する偉大さ

デヴイスカップ爭奪戰で米國は最近五年間連續優勝し更に連續六回の新記錄を作つた。米國が斯くの如き强勢を維持する所以はチルデンを中心として名手ぞの如く他の追隨を許さぬからであるジオンストン、リチャーヅ以下悉く他の諸國のナンバーワンを凌駕する技術を有する上に偉大チルデンが嶄然として戰將を擁して居るのであるから米國の覇業が何時覆るか一寸見當もつかぬ位である、チルデンはシングルはもとよりダブルプレーヤーとしても優秀な技術の打主である上にその腕力は實に頑健强靱である、今年のボロトラとの試合にも一對二の劣勢から第四セットに於て颯々敵を壓し遂に二セットオールとし最後のセットを比較的樂に勝つたなどはその體力の旺盛が技術の發揮に充分役立つて居ることを示すものであらう、一九二一年日本がチャレンヂャーとして最後の爭覇戰に

つた時にも清水選手にワンポイントまで押され乍らよく盛り返して勝を享たるは誠に驚異に値するであらうが矢張り彼の實力の偉大なことを認めざるを得ない彼は米國デ盃チームの柱石として光榮ある記錄を留めて居るのみならず彼自身としても名手雲の如き米國庭球界にあつて一九二〇年以來引續き全米選手權を保持し常にランキングの第一位を讓らぬのは何としても斯界の至寶たる彼の偉大さを物語るものである、今年の全米選手權試合もデ盃戰終了後擧行される筈であるが、果して何人が彼の牙城を侵すであらうか、先年指を手術して再起の程を懸念されたチルデンは其後戰ふ毎に益々强味を發揮して居る

全米選手權試合にはチルデン以下米佛濠日の大選手十數名を特に選拔させることゝなつたさうで其の中に我原田選手も入つて居るのは賴もしい清水選手濠洲へ轉じ田選はざる今日、原田の活躍は日本庭球の名譽を雙肩に擔ふもので此試合に充分の成績を示せばランキングのベストテンに入ることが出來るかも知れぬ、そしてチルデンこそは恰も往年の小刀山の如く新進選手の打突かる目標となるのであるが彼の技術や體力が何時まで王者としての地位を維持するかは極めて興味ある問題である。

（寫眞はチルデン選手）

來る十一月三日の 全國體育デー

實施要項發表さる

文部省は體育奬勵の趣旨に基き來る十一月三日を期し全國直轄學校、公私立大學、専門學校、中學校、小學校、師範學校、實業學校、教育會、青少年團其他に向つて全國體育デーを實施することに決定した實施要項左の如し

體育デー實施要項

一、體育の普及發達を圖る爲め體育デーを設く

二、體育デーは毎年十一月三日全國一齊に之を行ふものとす 土地の狀況に依り各地方に於ては二乃至三日間之を行ふことあるべし

三、全國體育デーは學校、學校關係者會、教育會其の他教育に關係ある團體に於て主催するを便とすべし

四、實施に際しては豫め左の準備を行ふ
（イ）生徒兒童及家庭に對し體育デーの趣旨を周知せしむる事
（ロ）體育デーの行事日程を作製すること

五、實施事項は大要左の項目にして學校內外に亙り適宜之を行ふものとす
（イ）學校長、學校醫其他體育に關係ある者の講話（ロ）體育に關する調査研究の發表（ハ）校舍、校具、運動場等の淸潔に關すること（ニ）體育運動に關すること（ホ）活動寫眞、ポスター展覽會に依る宣傳（ヘ）體育に關する保護者會（ト）兒童の衞生訓練並衞生檢査（チ）體育デーの趣旨宣傳の爲め當日花又はマーク等社會の注目を惹くべき物を公衆に配布すること（リ）其他體育に關すること

鐵道局野球部 遠征日延べ

鐵道局野球部選手は來る二十三日兼二浦に遠征し三菱倶樂部と試合を行ふ豫定であつたが二十三日には鳳凰倶樂部と京中球場に於て戰ふこととなつたので來る二十六日夜行で兼二浦に向て二十七日試合擧行、同日歸城のことに變更した

第二回全鮮野球 爭覇戰の印象

京城 一球狂（寄）

本社主催第二回全鮮野球爭覇戰が斯くも盛大に滯りなく濟みましたことを深く喜びますと同時に來年の第三回爭覇戰は尚一層盛大に行はれむことを期待して居る次第であります今度の爭覇戰に於て私の眼に映じたる二、三の事項を記述し御參考に供したいと思ひます凡て何の競技にしましても選手は一度競技場に臨みたる以上其競技以外何物にも氣を取らるゝが如きことがありてはなりませぬ又觀衆の歡心を買ふが如き態度は深く愼むべきことゝ思ふのであります。全州軍の捕手は常に競技中ボールを取扱ふ際滑稽地味た態度を取り觀衆を笑はせ又敵手の落したバット、又はボールを拾ひ頭を下げて敵手に與ふる等スポーツとして取るべき態度でなからうかと思ひます。それから全州軍が咸興軍との對戰の場合全州軍は一度ならず二度までも帽子を下したことは策戰の爲めとは思はれませんでしたアーした態度を取りたることは全州軍の爲め惜む所であります次に咸興軍と全州軍との對戰の際全州軍主將は審判に向ひ有難う（全州軍は不遜の態度に歸らしたる觀衆が咸興軍に同情し應援したる爲）帽子を取り頭を下げたるが如きスポーツとしての資格なきものと思はれます（觀衆本位の職業野球團ならば或る場合は知らず）

も堂々と戰ひ技之れ紳士なりの態度を示し今も尚私の眉宇の間を去らず實に立派でありましたことを賞揚して止まない次第であります。終りに決勝戰に於て兎角の批評を受けた咸興軍の爲め一言述べ度いと思ひます。咸興軍の非難の主要點は左記事項ではなからうかと思ひます

一、何故再戰せざりしや
二、得點を多からしめたるか
三、審判員に不遜態度ありたるか
四、失策が多かりし事
五、妨害的應援をなしたる事

以上五點が兎角の批評を受けて居る樣に思はれます

第一項の場合何故再戰せざりしや野球規則第二十二條第三項暗黑、降雨、火災、騷擾其の他止むを得ざる理由に依り觀衆及競技者等に危害を及ぼすが爲め審判官がコールドゲームを宣告したる場合 同規則第二十五條、兩テイームの共に五回以上の攻守を完了したる後規則第二十二條第三項に規定する事件の起りたる時は審判官は最後の同回數に於ける得點に依り勝敗を決するものとす これをコールド、ゲームと云ふ 以下略

と規定され正式審判官は相互の申出での有無に係はらずルールによりコールド、ゲームを宣告すべきものにして一點の疑點ありません、今假に規則は規則とし兩軍協調し再戰するとすれば兩三日の休養を與へざるべからず併し此場合四圍の關係上到底不可能の狀態にありましたと思ひます。

一般觀衆が物足りなく思ふのは全州軍が審判員に一任すと申出たるに對し咸興軍は何故斷然之らに再戰を申出でざりしやと云ふのであるが野球はルールにより行はれルールにより勝敗を決するのである以上ルールにより勝者の位置にある者がルールに違反した申出を爲す必要毫もなきものと思ひます之に反し全州軍が審判員に一任する旨の申し出は誠に死處を宜くしたと云ふに過ぎぬと思ひます何となれば申し出づると否とに係はらず又假に試合續行を主張したとしても審判員はルールに依り宣告するを以てなり

第二項の場合 得點を多からしめたるは兩軍共投手力の弱りたる爲め打擊戰となりたる結果ではないかと思えます又咸興捕手の負傷は一層投手が思ふ樣に投球し得ざりしことが大なる原因を爲したと思えます咸興軍の實力を疑ふと云ふ者の爲めに一言申して置きます第三回迄に敵に五點をリードされた場合一般の觀衆は已に勝敗の數決せられたりと思ふたでありませう然るに第七回に於て同點となし第八回に於て堂々二點を勝越したる底力ある强味之れをしも天祐と云ひ得るだろうしか矢張實力の差と云ふより外ありますまい

第三項の場合、審判員に對し如何なる態度を取りたるやは自分は遠くに見て居りましたから解りませんが何れにもせよ審判員に不愉快を與ふる樣の態度を取りたることは惡いと思ひます若し審判員が不公平であるなれば之を忌避すれば宜えのであるから今後は注意せられむことを望みます。

第四項の場合、失策の多かつたことは各選手共若者だけに永く日來よりの强敵との試合の爲疲勞して居つたこと及一つは全州軍を懸らむとした結果ではなからうかと思はれますが何れにしても餘りの失策の多かりしことは咸興軍の爲め惜む次第であります

第五項の場合 敵失又はボールの場合一齊に壘を上ぐるが如き決して防害なりとは云ひ得まひと思ひます殊に味方の窮地に陷りたる場合無邪氣なる中學生が多少の常規を逸するは當然ではなからうか又卒業生が運旗を押立て振り廻しての應援邪氣滿々面白いではありませんか兎に角京中應援團の靈味たップリの邪氣を捨てさせ度くないのであります飽迄無邪氣にどこまでも伸びさせ度ひと思ふのであります

尙終りに出場各選手諸君の御健鬪を祝すると同時に來年の爭霸戰には一段の進境を見せて戴き度いと思ふのであります。

岡田選手來城 道廳に勤務

全鮮庭球界の第一人者と言はれて居る元大邱の大將組前衞岡田義雄君はこの九月に京畿道廳に轉勤したので京城庭球界に一精鋭を加へたわけである。

漢江通青年會野球部生る

新進チーム龍山漢江通青年會野球部は近頃メキ〳〵腕を上げたが來る二十日午后一時から鐵道グラウンド又は龍山市民館裏のグラウンドで大井（球）藤原、山崎（壘）審判の下に仁川機關區軍と試合を行ふ筈。

具庭球選手榮轉

京城庭球界の元老殖銀の具宗泰君は本月湖南銀行木浦支店に榮轉した。

アトミノーゼ

急性及慢性腸加答兒 結核性下痢、小兒消化不良

下痢症新藥

アトミノーゼは從來收斂劑の缺陷たりし幾多の方面を補償し、各收斂劑の長所を採り、學理的基礎の許に製せしものにして臨床實驗により從來の腸收斂劑中確に異彩を放てるものなり。

（包裝）內服用 粉末及錠劑

アトミノーゼに關する說明書實驗報告集贈呈す

（全國知名藥店に販賣）

發賣元 大阪市道修町 株式會社塩野義商店 東京出張所 日本橋區大傳馬町一丁目

パラヌトリン

醫學博士 尾關榮氏創製

浮腫型 衝心型 麻痺型 脚氣（ヴィタミンB）

パラヌトリンは本邦に於て創めて人類脚氣の原因並に本態に關し、ヴィタミン減少說（B-hypovitaminosis (theorie)）を立論解說せられたる大阪醫科大學教授、醫學博士尾關榮氏の研究成績に基き製出せられたる一新劑なり。パラヌトリンの特異作用は各種の脚氣症卽ち浮腫型及麻痺型脚氣並に心臟型脚氣に獨特の治療作用を有す。

包裝
注射用 一cc 十本入、一cc 五十本入 二cc 五本入、五cc 五本入
內服液劑 一〇〇cc入、四五〇cc入
同 粉末 五〇瓦入、一〇〇瓦入、二二五瓦入 四五〇瓦入
同 錠劑 五〇錠入、一〇〇錠入（〇・五）

パラヌトリンに關する說明書實驗報告集無代進呈 全國知名藥店に販賣す

發賣元 大阪市道修町 株式會社 塩野義商店 東京出張所 日本橋區大傳馬町一丁目

緩下劑

現代科學の進步に據て最も合理的に創製されたる下劑

ラキサトール

ラキサトールが醫學界に今日の聲譽を博せるは同種製劑に比し奏効拔群なると、下劑として持つべき條件を完備し且つ副作用絕無なる爲にして、全國刀圭家の處方する下劑には本品を指定せざることなし。

（包裝）粉末及錠劑

說明書及實驗報告贈呈

發賣元 大阪市道修町 株式會社塩野義商店 東京出張所 日本橋區大傳馬町一丁目

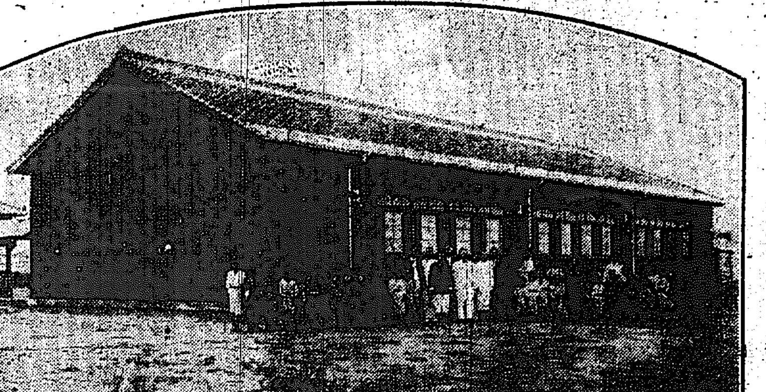

不二小學校 全北沃溝不二農場移民の子弟を教育する不二小學校は豫て新築中であつたが此の程竣成去る三十日落成式を擧げた此の寫眞は同校前に於ける齋藤全北知事（中央の白服）其の右の白服は花谷校長知事の左は朝鮮産米界の恩人向坂技師である

變則な學制に 生徒の將來を誤る

◇……學年延長は急務 諏訪原新義州商業校長談

【新義州】既報の通り新義州商業學校は三年制度の爲め卒業生の就職難に對し甚しく憂慮すべきものがあるより五年制度實施に就き加藤知事や多田の諸氏は豫算編成期を前にして極力之が實現の爲め奔走して居る此の時に當り記者は同校諏訪原校長に就きこの三年制度の缺陷に就て具體的回答を求めた處左の如き返事を得た

一、朝鮮に於て甲種程度の商業學校は何れも五年制度にして三年制度のもの獨り本校のみ內地では三年制度は既に無く然も最近六年制度を採るものさへ生ずるに至る、かゝるが故に卒業生の平均學力に於て他と比較して稍劣る傾きあるは已むを得ざる處にして就職上將來惡影響を感ずる次第なり

二、近來上級學校に入學を希望する者漸く其の數を增加するも五年制度の學校卒業生と競爭せしめざるべからざるを以て遺憾の點多し數學、英語理科の三科目殊に然り

三、近來鮮人子弟の入學志願者漸次增加する傾ありと雖も本校現在の制度に對しては甚だ教育不足の者多きを以て（普通學校）入學困難なり故に普通學校卒業を入學程度となし以て彼等に便宜を計る爲め五年制度の必要を感ずるものなり

四、年々尋常六學年卒業を入學程度とする學校增加するを以て小學校又は普通六學年を卒業すると同時に何れも其の方面に向きつゝあり今回更に高等小學校卒業を入學程度とする學校は其の生徒の素質に於て稍々低下するを免れず

五、一般父兄中には商業學校入學を希望する者ありと雖も高等科卒業生にして入學不確實なる試驗を受けしむる事は甚だ不安を感ずるを以て心ならずも高等科卒業と同時に他の學校に就學せしむる不便を與ふる事多し

六、今參考迄に本校開校以來の志願者を表示せば左の如し

年度	內地人	鮮人	計
大正十年度（第一回）	[illegible]	[illegible]	[illegible]
十一年度（第二回）	[illegible]	[illegible]	[illegible]
十二年度（第三回）	[illegible]	[illegible]	[illegible]
十三年度（第四回）	[illegible]	[illegible]	[illegible]
十四年度（第五回）	[illegible]	[illegible]	[illegible]

七、本校を五年制度となすも最初の二年間は何等經費の增加を見ず三年目に二千餘圓四年目即ち完成に於て六千餘圓の經常費と一萬二千圓の臨時費（校舍增築）を見るのみ而して國庫補助あれば此の經費より更に僅少なるものたるは疑ひなし

開城の殖桑奬勵

山崎郡守が草鞋がけで督勵

【開城】山崎開城郡守は本年春郡廳員二十名に殖桑指導員を命じ各面の指導員と協力蠶業者を指導獎勵し山崎郡守も又草鞋履となり督勵の結果十七萬餘の桑苗を栽植したが其後に於ける肥培管理の重なるに鑑み極力督勵實施に努めつゝあり今回更に各面に通牒し九月一日より各郡職員總出動肥培管理を督勵實施せしめ一面よりは八名の指導員を派し徹底的實施せしめ

咸南秋蠶終了

【咸興】繭價の暴落に氣遣はれてゐた咸南各地の秋蠶は目下殆ど掃立飼育も終了したが咸興郡服部技手の談に依れば秋蠶は八十度乃至八十五度の高溫で飼育する爲に約二十日で上簇するが本秋は降雨勝ちで七十度內外の日が多かつた爲に飼育期間を延長二十五、六日を要したので蠶兒の發育が頗る良好で稀に見る良繭を作り最高十一圓十一錢最低七圓七錢平均十圓五十錢といふ朝鮮繭相の最高値を見たとが何が幸ひになるか分らぬものである

平南同和水利

電力利用で水を引く

【平壤】大同、中和の兩郡に跨つて居る灌漑面積四百三十町歩の同和水利組合は、平南道、農務課の手で設計し本府に認可を申請中であつたが、農務課では二、三ヶ所設計を要する所があるのを認めて目下設計計畫調査中である、同和水利は平南としては最初の試みである電力を利用する水利組合で電興の電力を利用し二百二十馬力の揚水ポンプを据付けて、混濁江の水を引いて灌漑を圖る計畫である、此の事業費は十八萬圓で反當りに見ると四十二三圓の工事費となる譯で農務課では米穫遞增には竣工したいと意氣込んでゐる、工事竣工後は從前の利益を犯さつても六萬九千圓の純利益を見る事が出來ると。

たが非常に本年の作柄を聞くに本年初夏以來降雨多く土地濕潤なる爲め桑樹は非常に繁茂し成績良好なれば朝鮮蠶糸の前途は本年に倍加するであらうと

平北 府尹郡守會議

【新義州】既報の如く平北道に於ける今年度府尹郡守會議は十八日から四日間廿一日まで（日曜も含む）道會議室に於て開催する事となり各郡守は十七日迄に全部來新したがその日程及出席府尹郡守左の如し

▲日程第一日谷道知事並に張間內務部長訓示及び諮問答申第二日諮問答申第三日指示及提出意見の審議及協議第四日提出意見の審議及協議打合

▲出席者府尹藤谷作次郎（新義州）郡守山吉盛太郎（義州）洪承助（龜城）趙裔（泰川）金明濬（雲山）羅昌發（熙川）桂煥謙（寧邊）金道鉉（博川）孫𨨞鎬（定州）金永杰（宣川）曹秉迪（鐵山）崔鳳瑞（龍川）金勝運（朔州）張寅源（昌城）金在承（碧潼）朴基煥（楚山）金禮賢（渭原）李鍾𤨒（江界）張文華（慈城）柳簡謨（厚昌）

慶南線特定運賃

十月一日より實施か

【馬山】朝鮮鐵道株式會社の慶南線は乘客の運賃が餘りに高率に失するから貨物の方は現行運賃を改めて特定運賃を制定して欲しい旅客運賃は現行の一哩五錢を三錢五厘程度に引下げて欲しいとの要望の爲めに晉州の代表者六名は馬山に來り馬山有志の賛同を求めて馬山府廳階上に於て鐵道會社門田馬山出張所長、下村運輸主任の來會を求めて種々懇談要求する處があつた事は當時本紙の報道した通りであるが其後馬山出張所より本社に致し本社の考慮を求めて居たが最近の消息による處を聞くに本社線と汽船の連絡による處の競爭者もある事であるから現在の運賃が高く、晉州地方の物資を鐵道に托送する事が不利不便との聲も大いに理由の存する處がある譯であるから一二錢品を除く其他の貨物に對しては特定運賃を認むる事になるであらう、其期日は目下詮議の限りでないが多分十月一日頃から其實施を見ることになりはしまいかと思ふ一方旅客の賃銀引下げは他の航路との比較均衡もある事であるから當分、地方有志の希望に副ひ兼ねると思ふ云々

禮山製糸新設

【天安】忠南禮山湖西銀行專務成樂憲氏は同銀取締役及成樂奎氏等と製糸場の建築を企て附近五六郡を勸誘し去る六日各地發起者十七八名會合協議の結果四五十萬圓程度を以て製糸會社を禮山に起すことに決定し株金は第一回拂込みにより起債し愈々今秋工場建設をなし來春より運轉開始せしむる事となり着々準備して居る

慶南農業倉庫

今秋の收穫から實施

【釜山】慶南道の計畫に係る農業倉庫施行規則は目下遞信局で起案中で認可を待つてすぐ實施さるゝまでに擬つてゐるがその第一着手として管內鎭海一郡、一錢據二、の四ヶ所に新設今收穫季から營業すべき豫定である農業倉庫の公營的設置は慶南道が初めてゞこれを利用する上においては一般農家の享くる福利は甚大なものがあるその要旨は該倉庫は地方費の補助によつて建設しこれを地方農業改良組合に貸付け同組合によつて經營せしめる

慶南風水害復舊

總額二百萬圓に達す

【釜山】本年度における慶南道の風水害による復舊土木工事費は概計二百萬圓に達する巨額を要し道當事者はこれが善後策に付一方ならぬ苦心を拂つてゐるが如何せん目下の處では是等の全部を一時に完成せしむることは到底不可能の事とされてゐる道當局ではこの大計畫に向ひ總ての事情を顧慮し復舊の緊急止むを得ない管內の一、二、三等道路及河川、港灣の改修工事費として少くも五十萬圓は首が切れても要るとされその全體的被害額及び部分的復舊工事費を掲ぐれば（單位千圓）

	被害額	復舊額
一二等道路	一一〇〇	二三〇
三等道路	五〇〇	一七〇
河川	八〇〇	五〇
港灣	一六〇	五〇

であつて右の中、一、二等道路に對すべき復舊費二十三萬圓は國庫七十萬圓を控除した殘額である然るに復舊費五十萬圓の中道地方費は既に國庫補助金三萬圓及地方費剩餘金四萬圓を繰込むだ七萬圓は目下これが要求中に屬し四十三萬圓が殘されたら取敢ず起債となつて臨時道評議會にかけられるべき十二月の道評議會にかけて明年度に繰延する外あるまいと

南濱護岸道路

十一月中に竣工

【釜山】過般の大暴風雨による怒濤のため爬崩された釜山府內南濱町二丁目から寶水町二丁目に亘る南濱護岸道路は延長八十七間に達し殆ど全滅に瀕してゐるが爾來釜山府當局に於てはこれが改築工事として堅牢なる護岸施設を立案し右設計は目下當局に認可申請されてゐる右工事費は四萬圓以上を要し遲くも十一月中旬には竣工の豫定であるが府では此機に階段二ケ所と道路は大部分をコンクリートとし石垣の如きも改良施設をなすと

鬱陵島漁民

救濟方陳情

【大邱】鬱陵島の暴風雨被害は既報中漁船の流失破損七十隻家屋の倒壞七十五戶等で內修理を加へ今後使用に堪ふるもの四十五隻であるが船主は現在生活の途たゝず困難して居るに加ふるに目下本島は烏賊の漁季に入り漁期は迫り居るも手の付けやうなく見す〳〵漁期を放任しある現狀に鑑み島廳長は十六日道廳を訪ね大西內務部長を訪ね之が窮狀に就て詳細に報告し當局の救濟方を陳情するところあつたが伊藤水産課長大西內務部長は目下救濟方法に付協議中である

咸南風水被害

【咸興】本月六日から八日に亘る豪雨は咸南北部に於ては暴風を伴ひ各地相當の被害を見たが今日までに判明した狀況は洪原郡沿岸では七日午後三時頃から暴雨に暴風を加へ住家全潰一、半潰一八、▲破損七、漁船損壞一一を流失せしめて午後十一時に至つて止み利原郡遮湖では七日午後三時から暴風の爲め海水高まり八日午前七時の滿潮時には七八尺に達して遮湖及群仙港沿岸の住家百二十戶に浸水し漁船四隻を破壞して八日午前十時頃から漸次減水した。北靑郡新昌面小艇舟里の漁民船尾外七名は三日同所沖合で操漁中暴風の爲に漂流し四日洪原郡龍山面新浦里沖合に至つて難破して何れも溺死せんとする所を同地漁民の爲に救助され手當の結果七名は蘇生したが中一名（某）は遂に死亡した。此の騷ぎに三湖漁業組合理事河野嚴氏は率先救濟金を募り遭難漁民に衣服旅費を贈つて歸鄕せしめた

金泉水害復舊

豫定の十分一位 佐藤郡守談

【金泉】金泉郡守佐藤信太郎氏は最近に於ける金泉郡內殊に金泉の時局が稍安定を見たので營業を兼ね出郡十六日歸來したが其談に曰く金泉郡內に於ける水害の復舊費はかなりな額に達するので本年度の豫算額を以てしては全部などは勿論思ひも寄らぬ事である慶北の水害復舊費が豫定の十分の一位しか出ないと云ふが其內土木復舊は僅に六萬圓それも本府に於て指定してやらせると云ふのであるから本年中に復舊するのは先づ破壞した直指寺川堤防及甘川の水門位なものであらう甘川は耕地や其他の間隙と異つて增水と共に直に市街に浸水する懼れがあるから是非本年中にやつてもらいたいと種々希望を述べて來たがこれも本府の意向でどうなるか分らない

鐵道局長視察

大村鐵道局長は磯崎監督課長今泉大田工務事務所長同行十八日朝出發約一週間の豫定で湖南地方を視察廿五日歸任すると

大同銀行 終焉の悲喜劇

平壤氣質を遺憾なく發揮 天民博士も面喰ふ

◇解散平壤支店の披露宴は近來珍しい盛宴で御主人役の天民博士も醉ひ喰らつてゐた

◇先づ場所が公會堂と云ふので市民大會に間違へられるお客連に肘突氣分が橫溢してゐた

◇暗くなるのに誰の惡戲さか知らぬが電燈が點かぬやうに仕掛けられてゐたので野次氣分益々濃厚

◇平壤の事だ何か起らなければ好いがと思つて居る內銀行合同反對の會先鋒若松岡君が飛び出す

◇續いて桑谷君も壇上に驅上つて御揮帶の趣旨に添ひ御高話を果醜させてやらうと咳唾り出した

◇お客連は無暗に騷しがつて場所柄も辨へず床を踏み鳴らしたり拍手喝采を浴せると云ふ騷ぎ

◇その內に西村某と云ふ公職者は壇上に驅け登り揮掌を構へて直接行動に及ばうとするやらイヤどうも

◇宴會も中途で打壞された

行政執行

立退かぬ者は 成興下水溝の改修

【成興】市民保健の上からも改修の急を認められて居た成興下水溝は愈々急定し着手すべく既に豫算一萬圓の經費を以て愈改修工事に着手する事になつて從來より下水溝に無許可で家屋其他を建築して居る者に對しては撤去命令を發して既に大部分は撤去し或は撤去中であるが鷹西里に於て二戶丈が該命令を肯せぬものがあるので府では道路取締規則に依る代執行を爲すべく準備中であり而して此代執行は該部分のみの撤取工事を爲すものので所有者の損害は莫大なものになるから成可く本人の自發的撤去を促進する方針であると浦市成興府長は語つて居る。

咸興物産品評會

協賛會を組織

【咸興】既報=來る十一月六日から五日間咸興に於て開催さるゝ咸南物産品評會は咸南一府十三郡の産業同業組合聯合品評會に對し協賛會組織の準備進行中の處十五日夜咸興郡廳階上に第一回協議會を開き規約、役員選擧等に就き協議の結果、咸興に本部を各府郡に支部を設け經費一萬圓（內六千五百圓は咸興郡）を募集し餘興として各種運動會、花火、活動寫眞、素人劇、角力、假裝行列、蹴球、戲劇等を行ふ筈、會長には井上咸南知事、副會長には咸興郡守及咸興府長、井上通氏、成興商業會長高橋謙氏が推薦された。

在郷軍人射擊會

【咸興】咸興在鄕軍人會咸興分會では來廿日午前八時より六龍洞守備隊射擊場に於て射擊會を行ふ由であるが當日は守備隊將校の射擊に關する講演ありて未教育者にも有事の際の必要上確則より射擊せしむると云ふ事である（安東縣）

咸南米は評判がよい

但し石の混入が缺點 北陸道視察者談

【元山】過般來咸鏡南道の主催の北陸道鮮米視察團に加はり親しく彼地を旅行して歸つた某有力者の談に依ると、近來咸鏡米の內地に於ける聲價は次第に高まり居る事が大體であるのみでなく內地米に勝る事もあるとて大いに讃聽して居る模樣である、然しこれは朝鮮を理解し、朝鮮を知つて居る側の人々に於ての事で中には朝夕朝鮮米を食つて居りながら夫れが朝鮮米であると云ふ事を知らずに朝鮮米と云へば極めて劣等のモノであるかの如く考へて居る者も多いけれども、大體に於て成績は頗る良好で朝鮮米たるモノが大に內地各方面に賞讃せられ從つて知れ渡つて來て居る譯で頗る慶ばしい事であるけれども、唯石の混入に依り折角の聲價を傷付けつゝあるは極めて遺憾の事であると共に、或は將來の取引に關し大なる支障を來さないとも限らぬ事柄であり、此の點は生産者も販賣者も大いに心すべき事柄であらうとの事である次に大豆は、所謂元山大豆として其聲價頗る高いに達したるものあり、殊に各地に於て凡ゆる方面に利用せられ、驚くべき大量消費を示して居る

元山の品評會

裏日本から出品申込

【咸興】本月二十一日から五日間元山府に於て開催さるゝ全鮮物産品評會に對し裏日本方面より出品申込あり殊に富山の越中富山、同市荒井、石川、富山の各地から土産品の出陳申込があり會場に於ては物産の販賣を兼ね土産品と土産品とを用ひて試食會を開く等充分な宣傳法を講ずる筈である

平壤高普改築

工費廿五萬圓

【平壤】先般火災のため燒失した平壤高等普通學校の校舍は近く改築する譯で既に基礎工事に着手してゐるが校舍の設計も殆ど終了して居る新校舍は近世式三階煉瓦造りで總建坪數は千三百五十餘坪で是れに要する經費は約二十五萬圓と豫算されて居る二階三階は全部教室で階下は事務室から左は職員室、講堂等に宛て居る、三階建とするのは敷地に餘裕を設け其有る場合に應じ得る爲で二階建に比較すると屋根が狹小となり從つて建築資金も少額で濟み維持費も少で而も多大の利益を得ると云ふ點である此校舍の特色は暖房裝置であつて校舍の裏に暖房用のボイラー室を設け給水期間は絶えず暖房裝置を設けた室を暖め空氣を送る事となつて居る工事は本年中に着手されたのは來年の七月頃と思はれて居る

群山自動車購入

【群山】群山府では經費節約上府廳用として自動車一臺を購入することに決定した

靜間小次郎

本邦新派劇壇の元老靜間小次郎一行五十餘名は鮮滿巡業の途十九、二十日兩夜大田座で左の藝題で開演する筈（大田）

▲初日曾山可泉氏傑作『仇と戀』二場、柳川春葉氏作傑作『逆袋く浪』七場

南鮮オリムピック大會

神宮競技參加選手選定の爲め 來る二十七日鎭海にて擧行

【馬山】本年四月鎭海に於て開催した南鮮オリンピック大會には慶南慶北兩道の競技者から二人の選手が參加して居たが當時本年秋季を期し再び鎭海に於て全鮮オリンピック大會を開催する豫定であるから其際は是非馬山鎭海を中心として南鮮より數名の優秀なる選手を送つて欲しいとの希望があつたので、今回愈々五名以上の選手を選ぶ爲め來る二十七日鎭海の大グラウンドに於て開催する事に內定し、目下其準備を急ぎつゝある

が、今回の競技は主として男子のみに限り競技の種目は百米突、二百米突、四百米突、八百米突、千五百米突、ローハードル、ハイハードル、走り幅飛、走り高飛、ホツプ、ステツプ、エンド、ジヤンプ、槍投、圓盤投、砲丸投、棒高飛の十五種である、出場者は南鮮方面であれば何處でも宜しく官吏及び學生何れでも宜しいとの事である、今や秋高く馬肥ゆるの好シーズンであるので定めて盛況を呈するであらう

全鮮庭球大會

十月十一日大田にて

【大田】大田體育會にては斯界のシーズンに際し來る十月十一日（日曜）を卜し同會主催の下に大田庭球協會、湖南日報社後援の下に全鮮庭球大會開催の豫定にて近々內容を各地に發送の筈である同大會は優勝杯として銀製カツプ、各社寄贈賞品其他を授與する筈で、參加者は朝鮮に於ける庭球の試みであり殊に朝鮮全體に於て開催の事とて各地よりの優秀な

地方集會

▲郡是製絲重役歡迎宴【大田】既報の通り郡是製絲大田工場は愈々著手の豫定にて片山專務取締役、永野工場長來田に付二十三日中尾公園に於て歡迎大宴會開催の筈であつたが都合に依り十八日午後三時から料亭富士家にて大歡迎會を催した白石面長歡迎の辭に對し片山專務の謝辭ありて開宴六時盛會裡に散會す

▲淺野翁歡迎宴【釜山】釜山細埋築工事著手に先立ち淺野總一郎氏は十六日夜在釜官民の主なるもの二百五十名を釜山鐵道ホテルに招待晩餐會を開いた席上淺野翁の埋築工事に對する所感的挨拶ありこれに對し和田知事は一同を代表して謝辭を述べ翁のために乾杯し次いで小西前釜山府尹は當時釜山府協議員が採つた態度につき辯明し併せて翁に對する希望を述べて宴を閉じ八時過散會した

地方人事

▲須藤警務課長 伊藤警務課長其他を隨へ豆滿江流域視察巡視の爲め北行の途十日來城十一日吉州へ（城津）

▲田中正一氏（羅南分館副領事）夫人同伴來龍中の處十三日歸任（間島）

▲掛川嚴氏（新任百草溝分館主任）南鮮バタヴィアより去る十一日來龍即時同地に赴任（間島）

▲眞鍋十郎氏（京城覆審法院長）十三日局子街へ十四日會寧へ（間島）

▲佐藤法政局事務官 十二日退龍鏡城へ（間島）

▲天日常次郎氏 八日來城明川、吉州兩地石炭坑の視察を行ひ十三日歸城（城津）

▲美座流石氏（咸北警察部長）十四日會寧より來龍局子街、頭道溝兩地を視察の後十七日更に太拉子よりオランカイ經由會寧へ（間島）

▲小野英男氏（會寧警察署長）同

▲服部雅氏（臨時府派遣員）十四日退龍羅城經由ハルピンへ（間島）

▲竹內龍三郎氏（外務書記生）賜暇歸朝にて十五日退龍東京へ往復一ヶ月の豫定同上

▲阿部慶南道財務部長 二十四、五日著任の豫定（釜山）

▲村山同地方課長 十七日朝馬山地方へ出張（釜山）

▲湖谷慶南道土木課長 要務を帶び四日間の豫定で十七日夜京城へ（釜山）

▲今村忠北道警察部長 十七日公州及大田へ（清州）

▲大嶋良士氏（京畿道財務部長）十七日各官衙其他を巡訪し轉任の挨拶をなしたが二十二日午前九時十分の特急にて赴任の筈（釜山）

▲野澤二作中尉（新任新義州守備隊附）龍山本隊から著任十六日各方面巡訪挨拶（新義州）

▲野村純一中尉（同）同上

▲白川關東軍司令官 十九日來安（安東縣）

▲浦上赤十字支部主任 十六日市內各方面へ著任挨拶（同上）

▲藤原朝鮮銀行群山支店長 今回元山支店長に轉任後任は本店營業課勤務田中興一氏に決定（群山）

國境庭球大會

日時 十月四日午前七時（滿洲時間）
場所 安東地方事務所前コート
ボール 角一軟球ボール
申込 新義州又は安東支局
締切 九月三十日
會費 一組壹圓（晝食付）申込と同時
主催 京城日報社
後援 新義州老童團 安東運動協會

わけなくなほる 神經痛リウマチ せんき腰足の痛
▼針や灸溫泉つけ藥で治らぬ人
▼のんで三十分で効力現はる
▼十人が十人性に合つて喜ぶ

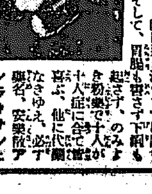

安樂散實驗全治禮狀の一例
慢性リウマチスが短日にて全快した實例
關節の痛みが一服で治つた實例
頑固な神經痛が十二日分で全治した實例
五年間の神經痛が安樂散で全治した實例
三ヶ月の烈しい腰痛が五日分で全治實例
腎師令息、腰神經痛十二日分で治例
關節リウマチス十二日分で全快した實例
筋肉リウマチス劇痛が二服で治つた實例
肋間神經痛十二日分で全快した實例
せんき足腰痛五日分で全快した實例
顏面神經痛が三日分で全快した實例
其他かくの如き感謝狀は大多數にて數ふるに遑なし何時にても公開す
安樂散定價一週分一圓十錢、十二日分二圓廿錢
東京市本鄉區菊坂町五十六 日本總發賣元 河合洋行 振替東京四六一八二 電話小石川六八三五
代理店 京城府 竹內洋行藥品部

金牌受領

資本金 五千萬圓（拂込濟）
積立金 四千六百四拾萬圓
株式會社 第一銀行京城支店
京城府南大門通二丁目九番地

石灰ノ御注文ハ 長谷川石灰工場へ
營業所 京城龍山元町一丁目

佐々木胃腸病院
京城明治町二丁目七六
入院隨意 電本 三八三 一七一六

戀の淀君

【第三十席】

松林伯知演　野口紅涯畫

中村の名主殿下は秀吉兵衛太郎と仁王を召連れて參れとの沙汰であると聞いて大そう心配して、太「仁王を縛つて行くは容易い事であるが、さうすれば仁王は殿下に殺されて了ふであらう」と光明寺の納所に話すと 納「それは何うも仕方がない、殿下は大そうお怒りであると申す上は命にも關はるであらう 太「左様でございませうか、そのやうな事になりますと仁王は仕方もねえが、後に殘つた悴子が難儀をいたします 納「何とか方便を用ゐたが宜からう 太「さうでございますか」太郎兵衛は急いで我家に戻りそつと仁王を呼び寄せた。此頃は妙な名を付けたもの

大阪京染悉皆店
京染の御用のお申し付けをお待ち致します、自信ある當店の京染は必ず皆様の御滿足を願へる事と存じます

で今日では仁王と云ふ 太「仁太、とんだ事をした首がなくなるぞ 仁「何だとんだ事をしたと云ふのは 太「それは殿下がまだ嬰さえ時にお前と焚木を拾ひに行つた時に突きのけて汝が取つてしまひその上、鎌の柄で打つたとはとんでもない事をする奴だ 仁「何を名主様云はつしやるそんな覺えはございませんよ 太「ないとは云はせぬぞ 仁「それは一體何時何時分で 太「左様四十七八にもなるかな 仁「ホヽ驚いた、とんでもない事を云ひ出したものだ、殿下にしては隨分な事を云ふな 太「コレ何を云ふだ、殿下の耳に入るとその首が胴には居ないぞ 仁「アハヽ……あの猿奴が、天下様になつたからと云つて大そうも無い事を云ふな、一體何處に居るだ 太「光明寺にお泊なすつてお出でなさる、お前に鎌で打たれたその上焚木を取られた事がある、その返報をするから仁王を伴れて來いと云はつしやる、コレ御代官殿でも眼を上げる事が出來ねえ程出世した日吉だ、大方は汝は殺されるであらう 仁「ウーム俺を殺す

ひな、それは困つた、何うぞ御勘弁して下さいまし 仁「俺に詫びた所で仕方がない、まア光明寺のお納所さまも心配して何とか方便をめぐらして助けてやりたいものだと云はつしやる、乃で斯うしたら何うだ、死んだやうに申し上げて置いては 仁「それは宜い考へで、どうぞ宜しくお願ひ申します、殺されては殘つてゐる者が飢死をしなければなりません 太「それでは死んだ事にして置くぞ、天下様がお歸りになるまで家に引籠つて居ろ、外へ出ちやアならねえぞ、宜いかな 仁「承知しました、どんな用があつても決して外へは出ませんから 太「さうか、お前がその決心して居ればこの事がまさか知れるやうな事はあるめえ」と茲で太郎兵衛は和尚へ相談を以て仁王は先年病死いたしましたと秀吉

公に申入れる 秀「扨々殘念至極、彼が存命いたし居れば昔の恩報を賞め打たれたるその返報をいたし遣はすものを、それでは悴子を呼べ、イヤ彼等には罪はないぞ定めし夫父に死に別れ身轉に過ごし居るであらう」と仰せられました和尚は殿下のお慈悲に涙ぐみ、早速この事を仁王に知らせた 仁「ア、天下様になる方は違つたものだ こんな優しい方が何うしてこの村から出たか、サア支度をして行け、乃で云つて置くが、俺は死んだ事になつてゐる、それを能く心に止めて置けよ、迂潤俺が生きてゐるなぞと云ふ、とんでもない事になる、宜いかな、忘れるなよ」と仁王は悴子によく云ひ含めまして名主太郎兵衛と連れ立つて光明寺の庭に出る、秀吉公は縁まで身を進められ、仁王の悴子を御覧になり

秀「その方共は仁王の一族か、イヤ聞答いたせ」と申しましたが仁王の悴おたねはこの聞答とは何の事かとまごまごしてゐるを太郎兵衛が 太「おたねさん、天下様に御返答申上げろ。聞答とは直接に申せと云ふ事だ たね「ア、さうかね ハイ私は仁王の娘たねでございまして、これに居るは悴にございます 秀「ウーム左様か、二人とも仁王の兒であるな たね「左様でございます 秀「夫に別れ父に別れさぞ難儀な事であらう、その方の田地は作り取にいたせ……」と申しました。

鳳山炭特約店
六三商會
南大門外御成町入口　電本六〇三
撫順炭、官興煉炭、木炭、都賣小賣

將棋新手合（二）

於東京市日本橋區蠣殻町三ノ十三 溝呂木將棋所

香落 △六段 森 永瀧（東京）　▲四段 萩原 淳（東京）

（圖は前號指了の局面）

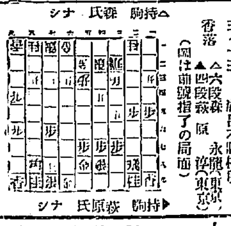

△五四歩（イ）▲一四歩（ロ）△同歩▲同香△一三歩▲同香△同桂▲一八飛△一一香▲二八飛（ハ）△三六歩（ニ）▲同歩（以下次號）

溝呂木七段講評

△（イ）五四歩突きは中央に於て變化を求めん策戰なれど八二玉と構ふ方指よし

△（ロ）一四歩突きは時機としては大いによろし

▲（ハ）二八飛と振り戻したるは上手が一一香と詰けたる時には定跡なり

△（ニ）三六歩突き面白からず二五桂と捌く方優れり

物理療法

帝大でも近く物理療法科は獨立するさうですが、この物理療法は劃期的な技術を以てすれば驚くべき効果を現す病氣が澤山あります。神經痛や頭痛、不眠症、胃酸過多症や胃腸加答兒、食傷、脚氣等には最も能くきゝます。藥ではきかぬ皮膚病に惱んでゐる方には特にこの物理療法を御勸め致します。

何方でも代理部入口から御這入り下さい。施術時間は毎日午前九時から午後四時迄です

京城日報社代理部
電話光化門四〇〇番内廿四番

九月二十日

（舊暦八月三日）▲五黄▲結婚無し▲日曜 ▲丁未▲佛滅▲開▲昴宿

▼五黄▲心に迷ひを生ずる内に守つて有利。散財注意。艮と北と丙が吉
▼六白▲目上の引立を受ける日。好運の廻るのは午後。西と南と壬が吉
▼七赤▲嬉しい事が續く。企畫、旅行、求職、縁談等上首尾。西と北と丁が吉
▼八白▲吉運盛大の日。思ひきり働いて互利を占める。艮と北と丙が吉
▼九紫▲九分通りまで漕付けて破れる恐れある日。用心。東と西と北が吉
▼一白▲我儘を押通さうとすると意外な失敗を招く。庚と東と坤が吉
▼二黒▲僥まず撓まず進んで結局は大成功に終る日。艮と西と丙が吉
▼三碧▲口舌を持込まれ易い日。堅く常識を守つて利。南と東と壬が吉
▼四緑▲どう焦燥つても望は斷れ勝一なる日。出入は西南と壬と丙が吉

米國陸上競技界の雄で本年…
…佛蘭西及び伊太利の體闘を遊歴するの計畫を有て本日之れを發
…ベルフエリッヒ（八百八十碼）一分五十六秒）
…スプリンターが現はれたが然し佛蘭西は來る一九二八年アムステル
…ものであつてチデール選手はハイチの代表選手として選ばれる事
…は八百米で一分五秒四と云ふ記録
【フイラデルフイア發電】女子野球團『ボビース・チーム』は十三
…界の振興を圖りたいとは獨りス…アー…のみの希望に止らず一般の大に期待して止まざる所であつ
…合せをなした
二、期日九月廿三日午前九時
三、主催者 仁川教育會運動部
後援 各新聞社

てんかん
小供のヒキツケは永年の慢性病でも他療法無効の人も自宅でヒミツに治し再發せない當任藥あり郵券添申込あれ人助けの爲無代で救ゆ
和歌山市片岡町 藥劑師 富吉繁作

多産生活難者の爲めに
産兒調節 相談
希望者三錢郵券送れ或は御來談歡迎（料金低廉）
東京市外柏木一一九
理事 小川隆四郎
顧問 安部磯雄
●既婚者に必須の一知識

子宮病血の道リウマチスに
神仙湯

文化夜具入

時節柄夜具入の時期で非常火災の時上等夜具の保存に最も便利な極めて安價な經濟的文化夜具入れ是非無くてはならぬ
三枚入―（四、五〇 五、五〇）
四枚入―（六、〇〇 八、五〇）
五枚入―（九、五〇 一〇、五〇）
（外に三木綿革付あり縞革付きの分は各々一圓上り）
京城本町一丁目
勸製造販賣 高木鞄店
電話本局二五三四番
（地方の御注文は代金引替にて送ります）

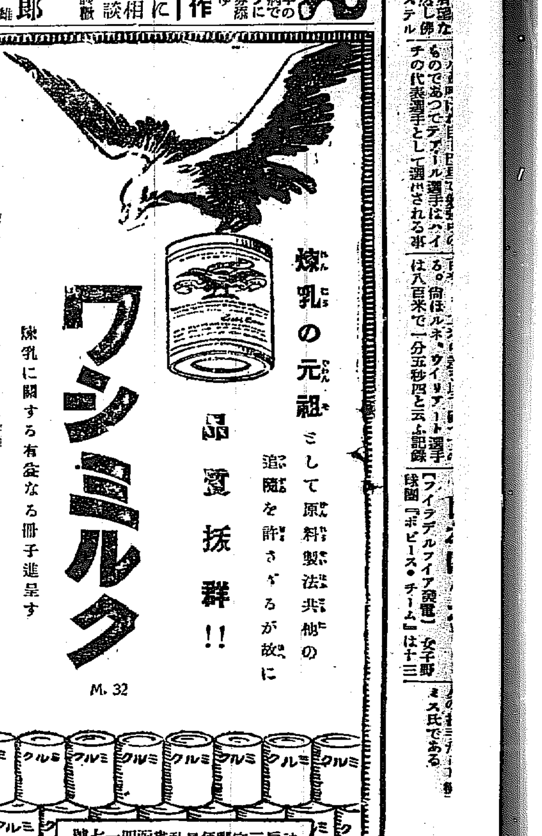
煉乳の元祖として原料製法其他の追隨を許さゞるが故に
品質拔群!!
ワシミルク
煉乳に關する有益なる冊子進呈す
M. 32
神戸三宮郵便局私書函四一七號

▼牛乳豊富▲
◎小兒や病人は東洋唯一の均質牛乳が最も適當です
◎御見舞は牛乳券が一番好適
平山牧場
京城東小門外電光一三

京城府新兵町六五 龍山八二四番
内科 外科 皮膚科 泳仁醫院
レントゲン科 京城レントゲン診療院
（入院隨意）院長 平馬左橋

罐詰
日之出印 グリーンピース
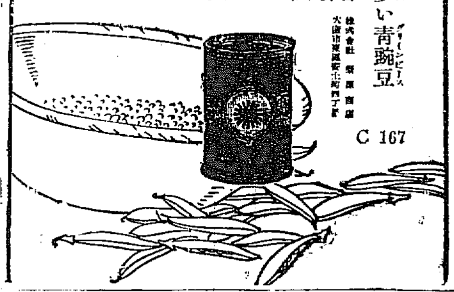
用途の多い青豌豆（グリーンピース）
洋食全般から五目めし、ちらし、吸物、小鉢物何にでも一摘みそへます。鮮かな香味をそへます。日之出印グリーンピースはこのまゝで頃合の味があり衛生にも安心です
株式會社 谷 藤 商 店 大阪市東區安土町四丁目
C 167

胃腸消化藥
ゴルフ
ゴルフは高峰博士の名を世界に知らせた發明品の一つであるタカヂアスターゼと胃腸病によく效く藥、榮養になる藥を高橋三郎博士が調合してこしらへられた不思議な程よく效く胃腸藥です。藥をいやがる小供、女、老人等でも喜んでのむ様に味よくこしらへてあります。
效能 胃弱、消化不良、のみすぎ、くひすぎ、胃痛、下痢、りういん、むねやけ、榮養不良、體質虚弱、其他の胃腸病
定價 三十錢 五十錢 一圓 二圓
◎新聞名記入の上御申越の方にシタリー一組進呈
東京室町（三共ビルヂング）
一手販賣元 本舗 泰昌製藥株式會社
振替東京二七五七七番

目藥
アドラ
高峰博士の調劑アドラは同博士發見の世界的眼科藥アドリナリンを主藥とせる故效力顯著なり
定價 貳拾錢 參拾錢 五拾錢

消化と毒けし
仁丹
金言 三人行く時必ず我師あり（論語）
虎疫（コレラ）予防上『仁丹』ノ効
仁丹ニヨリ實現サル、胃腸内ノ無菌狀態ニ就テ
強健ナル人ノ胃中ニハ黴菌ナシ、是適量ノ胃液ハ天與ノ消毒液ナレバナリ、然レ共強健ナル人ノ胃モ暑氣ニ弛緩セル時ハ殺菌力低下ス
仁丹ハ胃腸ノ本質ニ、活力ヲ與ヘ、機能ヲ旺盛ニシ弛緩ヲ恢復緊張セシメ、適量ノ胃液ノ分泌ヲ促ス、故ニ胃腸ハコレラ病菌ヲ直ニ殺滅シ得ル緊張狀態ニ導カレ常ニ無菌ノ狀態ヲ維持セシメラル、是レ特ニ現下仁丹ノ御服用ヲ切ニ冀フ所以也トス
仁丹賣方
廿錢包
卅錢包
五拾錢衛生包
七十錢特大包
（此他各種容器）
四博士推奬 廿博士指導 仁丹の体温計
キガミハすらく光ぐ白く 仁丹のハミカキ

美しい處女に 忙しい主婦に 捧ぐるこの一瓶
一品で 一分で
肌を養ひながら色を白くし つけた白さが生地の美となり
▣汗にくづれず▣
▣日ヤケを防ぐ▣

煉白粉から メリーへ
流行はうつる
肌なめらかに 白くなる
レートメリー
東京 大阪 平尾贊平商店

財界のにほひ

光東方より　北方よりも力

光は東方よりすとある。◇朝鮮公債者の消息は今記者の手許に達した。前途なるがまゝに留意まで押し行き、議會無事となりて此の際々諸種たるものあればシメたものだが……西藏會有部といへども大勢を逆ぜばまづそれでよいのである。從來議會の鑑別を斷る。◇光りといへば北方からも來た。北鮮官民の事業發起に熱心なるは今さらの事でないが、咸興は北鮮の朝鮮水力電氣會社を擁して朝鮮工場を咸興に建てしめやうとし淸津は吉會線速成を絶叫しつゝある。◇論者は常に識の計算では將來の朝鮮發電所を擁する咸り元山の方が斷然便といひ北鮮側といひより採算的だとなすにあるらしいが、それには發電所から咸興を經て元山までの送電線を特設しなければならず、それだけ多額の費用が掛るので、如何な三井でも二の足を踏んでるやうでもある。◇吉會線はわが既得權である。近來の國際關係に顧み此の既得權を相當措置したところで未得權とは決して ならないものである。其處に政府も總督府も有識者も熱心考へつゝある問題たるは確かだ。◇光りは東方より又北方より續到する。記者の心は亡しく躍りつゝある。再び諸君の健在を祈る。

平年作より五分增　本年度の全國產米豫想

【東京電話】本年度第一回收穫豫想は來る九月二十日現在を以て各府縣より報告を集め本月末頃發表の筈であるが今日迄の模樣より察するに既に公表ありたる二百十日の稻作況は平年作五千八百三十三萬九千四百八十六石に比し約五分以下の增收見込であったがその後暴風雨襲來大風の警戒を受けたるも一度關西地方を襲ひし日本海に去った低氣壓の外は全部本邦を荒すに至らず日照り氣候も共に十分なく蟲害も比較的少く全國的の發生なきに於ては內輪に見ても平年作より五分强度の增收は確實で市場一部にては既に六千萬石突破の説を聞く程であるが當局も亦非常に樂觀し六千萬石を突破せずとも大した相違はあるまいとみてゐる

官米拂下改制　隨時三四萬石宛

【東京電話】農務局發表＝政府は既に聲明したる如く從來五の日十の日毎に政府所有米中賣拂の必要あるもの約一萬五千石宛を賣拂し來りたるが今月二十五日は定日より賣拂方法を改め毎月三・四回臨時に三四萬石宛賣拂する方針である

一萬五千石　政府米拂下

【東京電話】農務局發表＝來る廿一日東京に於て政府米十三年度産內地玄米約六千三百四十四石四斗、十二年度産內地玄米約四千十八石八斗、十一年度産內地玄米約三千石、加州玄米約二千石合計一萬五千三百六十三石二斗を賣拂す

京穀役員會　廿日クラブで

京城穀物組合では二十日京城クラブに役員會を開き近販組合規約に對する善後策を協議する

金融組合も殺さぬ　產業組合令立案　草案は審議室に廻付濟

久しく懸案となって居た總督府の產業組合令は何れも其必要を認めながら產業組合を認可すればこれに伴ふ信用組合の必要があってこれにより金融を殺はねばならぬが朝鮮には既に金融組合なるものが設置され相互事業の衝突を來すおそれありこれまでとかく殖產局と財務局との間に於て意見の一致を見なかったのであるがこれまで當局が金融組合に投じた總額は一千萬圓以上に達して居りこれを徐々に發達せしめなければならぬことは當然のことで、これに信用組合の扱ふべき金融を取扱はしむれば產業組合に競爭する一部事業の衝突として殖產局財務局ともに意見が一致しいよいよ總督府のことに決定して目下草案は審議室に廻付され審議が行はれてゐる

銀行大會　會議次第

既報全鮮銀行者大會は直に準備委員を選任し府內京城本町入門通り銀行集會所內にて事務を取る事となり夫々へ招き狀を發した其要項左の通り

▲十月十六日午後二時より朝鮮にて(終了後、記念撮影)

▲議題(一)將來に於ける本大會の開催方法に關する件(二)銀行相互間業務上の連絡に關する件

▲懇親會　同日午後六時半より朝鮮ホテルにて

▲會費　金十圓

▲旅館　希望により準備委員にて手配をする

豊國製粉操業

十月一日より開業

豊國製粉では機械の据付も終り原料小麥も相當買入れたので愈々十月一日より開業を開始する事になった而して全能力六百バーレルを操業するとすれば一日一千四百袋を製造し得る譯であるが目下の原料小麥が全能力を發揮するとして約二週間分しか無く且販賣上の關係もあり從來通り一日六七百袋の製造に制限するなほ取引條件も從來の十五日再度を十日再度に改め各得意先に通牒を發した

飽迄競爭する　近海郵船割込

【大阪電話】鮮米積取り七社協定に洩れたる近海郵船は大いに憤慨し飽くまで競ふ肚らしく十七日郵船と米穀協會との會合をなしたるも何等挨拶なきに大いに氣を惡くし大阪取引の米穀を幸ひ飽くまで鮮米輸出に立て競爭するに決定した

富平水利送電　明春からの見込

京城電氣が富平水利組合送電線は此間の水害に大破を蒙り目下送電を停止されてゐるが何れ近く修繕を行ひ本年中に完成明春より送電する筈である

大豆粟作豫想

(總督府調査)

本年度に於ける大豆及粟作況は中部以南地方に在りては播種當時概して降雨少く一時旱魃を憂慮されたるも六月下旬來暖々

降雨

ありて生育を恢復したるが七月中旬大豪雨による洪水の爲各地に被害砂からず殊に黃海北道に於て其の被も甚しきものありたり而して中部以北地方は之に反し播種當時に於ては低温多濕の爲發芽生育を遲延せられ就中黃海道に於ては之が甚だし

成育

を阻害せられたる所多かりしも爾後八月上旬に至る迄降雨極めて尠く却て旱害を蒙りたる所砂からざりき其の後に於ける氣象狀態は全鮮を通じ概して順調なるを得たるを以て作況大いに見直すに至りしと雖既に生育旺盛なる時期に於て天候兎角不順なりしを以て例年に比し作柄良好なりと稱するを得ざるも

大豆

旱害に依り著しき減收を來したる前年に比し作柄良好なりと稱すへく粟は西北鮮地方を主たる產地となし同地方に於ては前年旱害を蒙りたること比較的少かりしを以て本年の作柄は前年に比し稍不良なる所尠なからず今九月一日現在

收穫

豫想高を調査するに大豆作に在りては四百四十一萬四千三十六石にして前年實收高に比し七十五萬六千四百十三石即ち二割七厘の增收なるも之を大正十二年度の實收高に比すれば二十二萬七千餘石(四分九厘)の減收なり又

粟作

に在りては五百六萬千五百九十石にして前年實收高に比し一萬三千六十七石即ち三厘の減收にして之を大正十二年度の實收高に比すれば二十三萬三千餘石(四分四厘)の減收なり

大豆は豐作　粟は半作

【沙里院】沙里院地方の景況懸念されし前後二回の洪水に漸く一時收穫皆無であらうと迄悲觀された沙里院地方の粟作は目下全部收穫濟となったが前年に比し悪しきは半作良好のもので三割

株式

腰入模樣で保合を繼續

昨日低落の鬘先今朝大阪の下支へ筋ら共の買物に大阪の上韓を買ひ大新はマバラ揃を入れ買氣を刺戟し鐘新も一圓方の高氣配で出合はず一段に底値と見て安値は買狙ひの風かあり京取も双方稍腰入模樣で結局保合を告げて大引(前場)

京取の買同盟　話が進んでる

京取は大阪の低落に伴れて新田ッリ、吉見カイの色彩漸次濃厚を加へ双方の腰入れも亦深くなって來たやうである目下の取組狀態は二千五六百に對する千六百餘の代引があり買方は殆んど代引相手の狀態である併し買方が代引の增加と大阪の安いに拘はらず飽迄買進んで居る態度は頗る恐ろしくまた一部があり取組の增加に從ひ漸次波瀾を含んで來るだらう而して一部の傳ふる處に依れば鮮人有力筋四五人の間に吉見を根據とせる强氣を中心として京取買同盟がまとまりかけて居る若し此の同盟成立すれば內地人側にも之れと策應して有力なる買提灯を付けるべく二三の間に盛んに運動中であると云ふ

京取より

大新のマバラ總買京取の買同盟說却々元氣がある ▲頭に角外米注文の杜絶してしまった昨今大に抵迎すべし▲買ツなぎ買付けで大阪物をやつても結局は損だ▲オマケに高からうと思つたものが電報一本でコロリ引つくかへる頼りなさである▲ソレよりも京取等に力を入れて上げたり下げたが何ボウ好いか知れない▲損をしやうが得とろがつまりは鼓で融通が付く▲ウソカホトンカ京取買同盟大によし

京取株式(十八日)

前場 (保合) ▲京取保▲鐘新五十錢安▲大新三十錢高

手口 ▲前場▲京取新田二百五十定岡、南、白井ウリ、白樂、吉見二百、成瀨五十カイ三百枚▲鐘新市川バイカイ十枚▲大新新田二百六十、大林ウリ、マバラ總カイ三百五十枚

歩み ▲前場▲京取二一五〇、四〇、七〇、五〇▲大新八〇、五〇(寄)六〇、七〇、九〇(引)

大阪短期步み

後場(小戾) ▲京取二十錢高▲鐘新九十錢高▲大新四十錢高

▲前場▲大新八〇二〇(寄)二〇、二〇、三〇、三〇、五〇(大引)▲鐘新一二二九〇(寄)三二〇、四〇(大引)▲後場▲大新八〇六〇(寄)八〇、九〇(大引)新二三三七〇(寄)、四〇〇(大引)▲鐘七二〇(大引)

長期	前場	後場
[illegible]	[illegible]	[illegible]

短期	寄付	大引	高値	安値
[illegible]	[illegible]	[illegible]	[illegible]	[illegible]

新田軟化す

大阪物に對しては過般來迎日步目當に買付いた小口ものが多く是等は昨今の下げで大半投げた辰合であり大新の如き約十圓近くの低落を告げたので今朝の一般模樣は稍底値に近いものと見てマバラ筋懸買ひの情勢と化した一方買方主力たる新田は昨後場約四百今朝二百五十の賣物を成して軟化の態度を示して來た今度の大新安は何等の根據なく只嫌氣に基く相場であるから一段下げたら茲としても此邊多少の引返しはあらうが仕入なし閑散の昨今とて結局更に一段の不勢を告ぐるや圖り難しと稱されて居る

て實現するかどうか目下の所まだ取組も少く代引も多いし吉見模樣の買方も漸く千二三百買つた丈けであるから實現すると一ても今少しヱが仕込まれ代引が消化されてからであらうがとに角近來の新傾向として注目される

雜株氣配

▲仁取、新鐘が決算前の接近で小高く仁取九十一圓二十錢仁新三十二圓三十錢高を唱へ他は變らず前日同樣の氣配

氣迷ひ不氣乘

後場は大阪大新八十圓七十錢鐘新百廿四圓ドタの引締りを入れ鐘新は百二十三圓六十錢大新八十一圓ドタと小高かつたが一般に氣迷深く寄り付全部出來ず僅かに大新鐘新の步みに各一本づゝ付けたのみの閑散であった(後場)

期米

波瀾の兆候　勝負如何

前日兩鮮地方に警報を發した台風は其後九州一帶を襲ひ今朝は四國と云ふので大阪寄付三十七圓五十錢と十一丁高を入れて人氣一變三十三圓五十九錢と十二丁高に始めたが跡阪地の氣配呆けに天災禍へを裏切つて買方一部の嫌氣投げとなり共れに乘ずる丸カを根據の賣派一味が猛烈に賣浴せ四十錢迄叩いたが押目は地場有力者の反抗買に五十錢と跳ね返すなど相場は漸く波瀾性を帶びて來た殊に賣方は殆ど內地米は兎角朝米の成行きに就て敢行すると云ふ狀態である而して內地米は强調北に重視され全く勝負は出來秋に至り鮮米か何邊まで賣崩して來るか否やに依つて決するものの意法を第一の根據として確平買反買方は相變らず逆鞘に留りなしは二十圓臺の出現を目標とせるにるものとの見地より極端なる弱氣年は裕に六百萬石の移出してかあ爆として朝鮮米の襲來を目越し本は申すまでもなく作柄の與起を根り取組は益々增大の方なるが賣方岡平、期、西筋等平然として買帮

仁取より

▲昨今內地市場では鮮米が一千六百萬石の大豐作で明年の鮮移出力は少なくとも六百萬石を下るまいと盛んに宣傳されてるるとか▲昨年の實收一千三百萬石でさへ四百萬石以上の鮮移出が行はれて居る程であるから若し一千六百萬石では七百萬石までは出來る勘定だ▲其所か要するに値と相談づくで之れ以上米價が下るとせはいくら朝鮮の百性でもそう易々と汗の結晶を投賣りはしまいし外米や粟等は喰はくなる事は必然だから▲餘り大きな事を當てると大變な間違を生ずるかも知れない

鮮米重視さる　秋明月に買

東京に於ける仕手關係に就て平井商店の報する所に依ると賣方の主なる手口は大和、塚越、松本吉川今邑、朝鮮筋等にして其れに對抗せる買方側では田邊、武田、三橋ど地方筋を始め京城方面の客筋が多く買方は地場の有力者を網羅せる事とて此勝負に對しては多大の興味を以つて注目されて居る

仁川穀物出入(十八日)

	品目		數量
移輸入	玄米	(叺)	一、四六九
	籾	(俵)	一、〇四八
	大豆	(叺)	九〇〇
	支那米	(袋)	一三
移輸出	白米	(叺)	四、四三五
	同二斗入	(袋)	五〇〇
	大豆	(叺)	三〇〇

買方勢力負け

のと見られて居る然し目先はまた天災期に煽する事とて秋日和の如何に支配される事は餘儀なからんも迫と仕手の時代に移り來るべく安々人氣は依然戾り賣旺盛を改めないと云ふ有樣なれは秋名月に買ひに種蒔けの諺通り兎々買方の時代に接近せしにあらざるかと觀測せりと

阪地にせよ當所にせよ又其他の市場としても期近と先限の鞘が擴大して行くのは要するに先安見越しの賣物が旺盛な爲めで期近に比して先限が四五百丁の逆鞘を竇込むで居ては何處かで其止めが暴露するであらうとて買方は飽迄押目の手を弛めないが然し體作氣分に培はれた賣物に壓されて買方が勢力負けの觀あるのは止むを得ない斯くなつては賣方としては安い處で利を喰ひ吹値を狙ふて倍增しに賣すが利くのに反し買方は利喰ひの餘地なしに相場を興へて行かねばならぬと云ふ不利の立場にあるから現在の相場を圓から回復せしめるには餘程有力な新手買か現はれるが又賣方が慌て買出す程の强材が現はれない限り結局は賣方の威力に壓されて慘じめの末路を遂げねばなるまいと

正米

無活氣閑散

京城に於ける正米は期米の軟調を買人の手控へに賣人の高張り稍かざるも新米出廻り迄には相當間もある事とて此邊見切るには未だ時期早として相變らず双方〇合ひの狀態に推移し相場も丸キ三等三九圓四〇四等三九圓一〇地圓上物三八圓二〇大品三八圓摘みの持合ひ見當を唱へ市況は無活氣閑散である

仁川　丸キ角チ三等三九圓五〇四等三九圓二〇地廻玄米三七圓五〇一等白米四五圓三〇粳神力十二錢三厘在來種十二錢一厘新籾十一錢一厘の持合閑散である

鮮內延べ

釜山　前場晴天　現物穀良都四〇圓九〇神力四〇圓一〇▲一番十月末三五圓九六十一月中三四圓一三▲二番十一月中三四圓▲三番

商況

大豆新物出來

新大豆は先物手合弗々行けれ始め數日前來紋山長湍十月一杯仁川渡し二十圓五十錢乃至十一月一杯仁川渡し十九圓二十錢にて取引行はれ今朝は紋山長湍十月五日產地渡しの二十圓九十錢にて百石出來した賣方鮮入買方鈴木にて京城に於ける新物の抑近取引は之れが始めてゞある

大豆

引續き賣物薄と弗々望人あり底意手堅く龍山四等二十圓五〇にて若干の手合行はれ見當相場としては矢張り龍山三等二十一圓九〇錢乃至二圓摘の强持合である

野菜頗る順調　出廻增加豫想

野菜類中白菜支那種白菜大根等は本年水害地に植付多く天候亦好く順調なる生育を見たので本年の漬物時期には近年稀なる出廻りを見るものと豫想され自然値段も豫想外の安値現出されるかも知れぬ

各地期米

東京	前場	後場
[illegible]	[illegible]	[illegible]

大阪	前場	後場
[illegible]	[illegible]	[illegible]

神戶・下關・桑名	前場	後場
[illegible]	[illegible]	[illegible]

各店の俵合せ

當限賣方 丸ウ二八〇〇▲金太一七〇〇 [illegible]

海外經濟電報

紐育銀塊		三二片十六分の十一
倫敦銀塊		七〇四八分の七
米國棉花		八分の七安
同ミッドリング	現物	不變
印度棉花		九二圓
米國鋼鐵		七十錢高
スチール株		四弗八四仙四分の三
アナコンダ株		一二三弗丁度
		一弗八分の一安
		四五弗四分の一
		八分の五安

鮮魚(京城魚市場十八日)

(一貫に付圓)▲タイ四五▲小ダイ五〇▲車エビ一三〇▲モエビ七〇▲カジキ四五▲ヒラス一八▲サワラ一八▲アヂ一〇▲コノシロ一八▲アナゴ二五▲ヒラメ一〇▲タコ一八▲スズキ二〇▲ハモ二五▲アワビ四〇▲ニベ一五▲チヌ一八▲サヨリ三五▲マス三〇

靑果(南大門市場十九日)

▲大根百本二圓▲ナス同三〇より六〇▲キウリ同一圓一〇より二〇▲人參同二圓五〇より五圓▲蓮根十貫六圓より九圓▲里芋同五圓六〇より六圓五〇▲馬鈴薯同一圓より三圓三〇▲南瓜同二圓▲甘藷同一圓八〇▲冬瓜同四圓▲生姜同三圓三〇▲ワサビ同六八より一〇圓▲ウド同三〇圓▲百合根同二〇圓▲クネ芋同二〇圓▲里芋一〇圓▲リンゴ三貫三圓二〇より三〇▲ナシ四貫二圓六〇▲桃三貫二圓二〇より三〇▲ブドウ十貫一〇圓より一一圓

日銀帳尻

發行高		[illegible]
正貨準備		[illegible]
保證準備		[illegible]

鮮銀帳尻

發行高		[illegible]
正貨準備		[illegible]
保證準備		[illegible]

對外爲替(鮮銀建値)

紐育	電信	四〇弗八分の一
倫敦	電信	一志八片四分の一
上海		五一兩八分三七

京城手形交換高(十九日)

枚數	二、九七一枚
金額	一、一五九、三五一圓

銀行取引停止處分

鍾路三　朝鮮電氣工業會社專務取締役　猪越多摩　黃金町一　梁正煥　明治町　米穀仲買　宗喜平

現演生絲

[illegible]

正米標準值

丸キ四等三九圓一〇錢
白米御值四四圓五〇錢

落穗を拾ふ

▲朝鮮電氣工業會社の事務なるものは三十圓の不渡手形を出した▲不渡といへばこの總なきを得め▲京城倶樂部が不渡を二つ出して三千圓の不渡を出した、當氣の取引はこんなものだ▲あういふ不愉快な話より少し明るい、兩を雖告しやうと「東術の經濟理事も兩氣が全快して『國際のともしびやせて蛟のやせて人もやせたり秋の風』」といふ東京の知人からの便りが屆いた

[illegible]

天下ノ絶景金剛山

金剛飴

入営ノ松

船車量ない保證藥

汽車

輸入元　中林藥局
通信販賣部
京城大和町(郵便局前)
電話二四番
振替京城一五六六番

創立明治三十二年
倉庫業兼營
京城府南大門通二丁目百拾壹番地
株式會社朝鮮商業銀行
頭取　趙鎭泰
專務取締役　和田一郎
支店　京城鍾路、同南大門外、同東大門、同本町二丁目、龍山、仁川、平壤、開城、同本町五丁目、水原、元山、群山、全州、大邱、釜山

內科　胃腸病　神經科
北島醫院
京城本町三丁目十八番地
電話本局二七四番

長女雪江儀永々病氣ノ處養生不相叶本日午後十二時四十五分死去致候間此段御通知に代へ告別式執行仕候
追而告別式ハ明十九日正午自宅ニ於テ執行仕候
大正十四年九月十九日
京城府光化洞二七
父　露口敬三

小
日石株と新東株
●日本石油株＝【資本金八千萬圓】は日露問題の關係と油田深堀法の成功。會社收益增加等の好材料豐富にして將來二割配當と見越され市場の强氣は同株の百五拾圓を目標として買進みつゝあり實に興味津々たる花形株である。
●新東株＝諸株式が相當高値に買はれてゐるのに比し同株は一番冷靜の落狀にある。而も同株は東京市場丈にても萬株以上も賣買が取組まれてゐる一朝賣方踏み買を誘致する如き場合は意想的の高値に爆發するのは當然である新東株の爆發相場は近々將來に必ず實現する事は疑ひない。
●御用命の節は御一報次第店員相伺はせ可申候
○相場日報　○投資材料　○營業案內
御一報次第呈上
京城府長谷川町二十四番地
株式會社丸小商店京城代理店
(電話本局三七三四番)
本店　東京市日本橋區兜町六番地
社長　岡半右衛門
常務　草薙市太郎
(東京株式取引所一般取引員)
注文を戴いて親切を差上ます
富と成功とは信用より生る

肺結核新藥
陸軍藥局方收載
ファゴール
醫學博士　高橋順太郎先生
藥學博士　下山順一郎先生
協力創製
優秀なる成績　無上の光榮
ファゴールを肺結核、肺尖加答兒、肺炎、肋膜炎の諸症に對し、醫學博士吉本淸太郎先生を初め其他十有餘先生の實驗せられたる成績は何れも良好にして卓越の効果を奏せり。
陸軍藥局方收載の光榮に浴せるも亦本品が他同種製劑に比し如何に優秀なるかを證して餘りありといふべし。
▼實驗報告書は御申越により即刻郵呈す。
▼錠劑粉末共に各地著名藥店にて販賣す。
一手販賣元　東京市日本橋區本町　友田合資會社
(三共株式會社關係)
(FA-26)